夕刊 京城日報

複寫紙 ジユピター 筆記用タイプ用

優渥なる勅語下賜
けふ裁判所構成法實施五十年 光榮に輝く中央七法衙

天皇陛下行幸

【東京電話】裁判所構成法の實施に我三權分立の確立して五十年、記念すべきこの日十一月一日 天皇陛下には中央法衙たる大審院をはじめ同檢事局、東京控訴院、同檢事局、東京刑事地方裁判所、同檢事局、東京民事地方裁判所の七法衙に親臨あらせられ畏くも優渥なる勅語を下賜せられた

關ケ關の正面の菊花御紋章は一しほ輝きを増すかのやうに燦や輝いて榮光に輝く 天皇陛下には中央法衙に大御心を御傾け

あらせられ、侍從長御陪乘、湯淺內府、畑侍從武官長、石黑行幸主務官以下側近者供奉申上げ鹵簿式自動車鹵簿にて午前九時卅分宮城御出門、沿道に堵列の司法部職員、關係團體代表等に御會釋を賜ひつつ同卅五分宮城法相、泉二大審院長以下各長官等奉迎裡に大審院に着御、便殿に於て宮城法相、泉二大審院長、木村檢事總長に謁を賜ふ

司法部に賜りたる勅語

皇祖考立憲ノ鴻謨ニ本ツキ司法權行使ノ制ヲ定メラレ裁判所構成法ヲ施行セシメタマヒテ玆ニ五十年其ノ成績ノ觀ルヘキモノアルハ朕ノ深ク懌フ所ナリ

惟フニ司法ハ國家ノ安寧ト國民ノ福祉トヲ保持スル所以ニシテ其ノ運用ノ如何ハ實ニ政教ニ影響スル大ナルモノアリ今ヤ國運隆興シ政務更張ノ秋ニ當レリ事ニ司直ニ從フモノ惟レ正惟レ直私ヲ去リ公ニ奉シ恪勤奮勵以テ法ノ威信ヲ昂揚セムコトヲ期セヨ

光 行幸啓に際し東京控訴院長、檢事長、佐々木東京民事地方裁判所長、島田刑事地方裁判所長、中野同檢事正、馬場控訴院檢事等に謁を賜ひ、泉二大審院長、木村檢事總長より裁判、檢察に關し各所管事務の奏上を御聽取あらせられた、それより大審院長御先導申上げ 天覽品陳列室に臨御、構成法制定の資料たるルードルフの擬定草案を始めシーメンス事件、加波山事件、板垣退助遭難事件等資料に上る數々の事件記錄、民事、刑事、行政の各種の統計圖表を始め、刑務所製作の軍需品、代用品、輸出品等にも特に大御心を止めさせられ御下問をあらせられた御由にて、終始御熱心に天覽あらせられた、更に第一號法廷に於て金山大審院部長以下各判事

次 いで玉歩を西廊下に運ばせられ一千名の奉迎司法官に御會釋を賜らせられ、斯て一階檢事總長室に御少憩あらせられた、この間宮城法相、泉二大審院長を始め各地方裁判所長、檢事長をはじめ勅任官以上百二十名が第二號法廷に列立し謹みて待つ 恐くも 陛下には百武侍從長の御先導にて總員最敬禮裡に臨御、玉音いと朗らかに優渥なる勅語を下賜せられ、勅語書は侍從長より法相に傳達された、勅語を拜したのは昭和四年十月一日陪審法施行に際し賜つて以來のことで、全員は司法權の運用に注がせ給ふ深き聖慮の程に恐懼感激、陛下には、玄關大ホールに於て八代目の大審院長故兒島惟謙氏の胸像を天覽、大津事件を始め數多く司法權の獨立に獻身活躍した先覺者故兒島氏の偉業を偲ばせられ、午前十時五十分大審院を御發、還幸あらせられた

獨佛の空中戰

【パリ卅一日同盟】卅一日前線よりの飛行戰による報告によれば卅一日は久しぶりの晴天に惠まれ戰況は俄然活潑化せるものゝ如く大要左の如く傳へてゐる

ドイツ空軍は卅一日折柄の好天を利して開戰以來初めて我が領土上空に飛來し多くの偵察飛行を決行したが、うち一機は我が地上砲火のため撃墜され他の數機は損傷を受けたものゝ如くである一方我が空軍も同時にドイツ軍戰線のみならずその背後地一帶に亙り大活動を行つた

臨時知事會議開く

知事招待晩餐會 南總督は會議に出席した各道知事を一日午後六時から新官邸に招待晩餐會を催す

時局下重大課題に關し 總督、大方針を直接示達
特に旱害對策の努力を促す

臨時各道知事會議は一日午前九時卅分本府第一會議室において大野政務總監の司會のもとに開催、定刻南總督を始め全鮮各道知事出席（京畿道知事病缺、古市內務部長代理）本府側から各局部長、官房課長、鐵道、遞信、專賣各局長及び關係課長等が出席、劈頭南總督は別項の如く旱害對策、時局と民心、國家總動員體制の強化等時局の重要課題に關し本府の大方針を直接示達する訓示を行つたが、特に旱害對策については本年の經驗を基礎として更に一段の工夫と創造をこらし將來の大計畫を樹立するやう各道知事の努力を促し、また時局と民心、國家總動員體制強化に關しては透徹した時局觀のもと極めて剴切なる訓示を與へるところがあり 約三十分にわたる總督の訓示があつて引續き本府各局よりの指示事項をめぐり懇談打合に入つたが、正午一旦休憩、午後一時から再開指示事項、懇談事項を中心に協議打合せ、午後四時散會した、なほ會議に先立ち午前九時南總督以下總員の參集の下に開かれ、特に十三道知事も顏を揃へて參加、國旗掲揚、宮城遙拜、皇國臣民の誓詞を奉唱、最後に南總督の發聲で聖壽萬歲を三唱して閉式した

總督訓示要旨

今回 臨時道知事會議を招集致したのは、主として旱害對策に關して本府の方針を直接示達し同時に時局の進展に對應する心構へに就て注意を喚起し且つ國家總動員體制の強化に關し各位の努力を求めんがためであります

一、旱害對策

國家 の戰時體制下食糧の自給を要する際朝鮮は本年未曾有の旱害に依り昨年に比し千餘萬石の減收を見、その他作物も亦相當の被害減收を免れなくせられたることは誠に遺憾に堪へぬ所であります、爲に罹災農民一般の生活が多大の脅威に曝されることに對しては深甚の考慮を要しつゝある次第であります

旱魃 に依る米穀を首め雜穀の減收の結果として國內食糧の需給は相當の變調を免れないのは自明の理でありますが、此の時に際し或は酒造組合が進んで釀造の二割減石を決議し、或は各種團體又は個人に於て進んで半搗米、雜穀混用等の食事に改め、以て天下の憂を共に分たんとの床しき心情に依り銃後國民の嗜みを發露せるは洵に意を強うする所であります、本府としては被害農村に於ける不足食糧の確保に力むると共に一般に對

不足食糧の確保 施措宜しきを望む

今年 は一般農村が深刻なる旱害の打擊を受けながら、恐らくは自暴自棄に陷らず、且つ慶總の態度なく完く官公の指導に信服して自力更生の意氣を示したるは、偏に時局下に展開したる國民精神總動員運動の徹底に加ふるに過去數年間に亙る農村振興運動の訓練が與つて著大の效果を生じたるものと見るを得べく、今後天災に際して敢鬪爲邁の精神たらしめんが爲には、この兩運動を彌々融合強化せしめ、以て精神的、思想的に如何なる事態の衝擊にも耐へ得る強力農村を建設することに邁進せねばなりません、而して本年被害を免れたる各道においても此の點と努めねばなりません

[illegible]

臨時知事會議で訓示を行ふ南總督

二、時局と民心

聖戰 既に二年有餘、戰果は益々擧り、軍の威力は到るところ我が帝國に有利に展開しつゝあり。事變處理の方針は愈々確立して、新政權の成立も近からんとし、東亞新秩序建設の素地を以て就らんとしつゝあるは東洋の爲め慶賀に堪へざる所であります

然る に我が國に對し欧洲の大戰の勃發を見、國際情勢は其の複雜性を加へたのでありますが、我が帝國は之を超越して支那事變の處理に邁進する決意を中外に表明せり、然りと雖も不介入方針と

米穀 の增産計畫に就ては昨年は本年の米穀の需給調節に依り、從前にも增して新計畫の實施に鑑みるの

各位 は細心の注意を以て時局の表裏を洞察すると同時に歐洲情勢の推移に留意して其の處に處する方途と覺悟とを新たにし、國民の心胆を鼓舞すべき所以を明かにして、東亞新秩序建設の理想を掲げつゝあるに拘らず何人も大戰の際に乘じ一攫千金の利を追ふが如き輩の出現を防止するに努め、以つて前途に不安を抱かしめざるの

思惑投機を戒む

而し て此の思惑心理なるものは戰爭の方向、國民經濟の不均衡に因するは明瞭なることであるが、他面また一部の思惑心理に依る買溜め又は買占め等の投機行爲の齎す所も尠くないのであります

然る に世間往々にして歐洲の戰時經濟を過大に評價し、以つて我が國の戰時經濟の基礎をなす國策を輕視するが如き風潮は之を戒めねばなりません

三、總動員の強化

今夏 の旱害に依る農村大衆の、且つ時局下産業の擴充を圖る上に於て、物價の高騰を抑制するに強力の方策を講じ物資の需給調整

今次 歐洲に勃發せる動亂が直接間接に世界の經濟情勢に重大影響を與へるに對し、我が國に於ても從來樹立し來れる物資の需給調整、生産力の擴充、輸出の振興、物價統制等の諸方策を現下の新情勢に即應せしむる必要を生じたのであります

殊に 一部の不心得なる投機、思惑心理の發現を阻止し、物價の騰貴を抑壓するには戰時經濟政策の中心課題たるに鑑み、政府は更に國家總動員法を發動し、價格等の全般的引上禁止の應急措置を斷行するに決し、之が勅令の公布を見るに至つたのであります

之等 の法令に依り價格、地代家賃、會社職員給與、賃金等の總額は、一定の期日を標準として所謂釘付けの制度となつた次第であつて、之が解釋及運用の方法に就ては夫々主務當局者より指示又は協議致す等であるが、本職としてはこの際特に切望せんと欲するは、之等の統制方策に對する一般民衆の理解と協力とを促さんとする一點であります

惟ふ に法律命令はそれ自體決して萬能にあらずして、其の國民に正しき遵法の精神あるを前提としてのみ初めて有効であります若し法令の客體たるべき人々にして、法の本旨を無視し、其の不備に乘じ、脫法行爲を冒して恥ちざるに於ては、法がいかに綿密を極むるも眞の目的を達することは困難

低物價策の徹底

であります

事變 勃發以來、當局としては暴利取締令を、或は公定價格制度を、或は經濟警察機構の擴充強化を圖る等、種々物價抑制の手段を講じたるに拘らず、物價は依然として高騰の趨勢に在り、之國より戰時統制下

聖戰 開始以來、我が將兵の君國に殉ずるもの多數、而して自餘萬の皇軍は今尙萬里異域の寒暑に暴露し、忠勇敢死の奮鬪を續けてをります。この犧牲この勞苦に對し、銃後國民の大任がまさとして國家總力の維持增強にあるは前來述べたる所の如し、これが重要なる要素たる低物價策の徹底に對し懸國々民は愛國心にかけて最大の關心を拂ひ、以て報效の實を擧ぐべきであります

各位 は關係業者に對しては法令の精神を正解せしめ、國民的良心を喚起することに萬全の途を講ぜられたい、特に國民精神總動員聯盟その他の教化團體と緊密なる連繫を圖つて旺盛の消費節約、貯蓄奨勵運動を強化すると共に直接精神の昂揚に努め、國家總動員體制の基本要件たる低物價策の徹底を期せられたいのであります。而して此際若し國民經濟の安固を紊るを意とせざる惡性の脫法者あるに對しては、銃後の社會を淸正する意味において斷乎として糾彈の處置を執られたいのであります

縷々申し述べ特に附言致したきは聖

旱害 以來民心は極めて平穩を保ち全く當局に信賴する次第でありますが、是は罹災民が時局の重大に鑑み第一線將兵の勞苦を偲ぶの誠意と當局の救濟に副はんとする信賴を寄せつゝあることと、罹災各道における民心の動向に關し細心の留意を以て最善の努力を盡されたい事であります

人 眼前の 寄利を占めんとする「あさはか」なる觀念の所産であつて、物價の波動は再び循環して己れに歸し、結局國民經濟を萎縮に導くことに依り自身にこれに埋沒するの愚を演ずるものであつてその短見淺慮寧ろ憐むべしと申さねばなりません、如上の道理は一切の價格あるもの例へば地代、家賃その他においても同斷であつて、今回公布を見たる統制令の本旨茲にあり、又勞務需給の調整、若干の例外を除く一般勞務者の賃金の引上制限も國民全般の收入と調和を保たしめ、且つ購買力の增大を抑へて物價の騰貴を抑止せんとする趣旨たるは申すまでもなく、特に産業經濟の最重點部門においても十分反省を遂げ、違法の態度を明かにすることを要するのであります

總督指示事項

內務局主管 一、地代家賃統制令の實施 二、賃金臨時措置令の實施

財務局主管 三、會社職員給與臨時措置令施行

殖産局主管 四、價格等の統制

農林局主管 五、旱害地帶に於ける農耕牛の保留 六、旱害對策事業土地改良事業の施行 七、旱害救濟砂防工事並に林道工事

遞信局主管 八、船員給料臨時措置規則制定 九、電力調整令

然る に世間往々にして歐洲の戰時經濟を過大に評價し、支那事變の經濟問題を輕視するが如き風潮を生じ、又は歐洲大戰の際に於けるが如き貿易進出に依る好況來を幻想して奇利を夢みる等輕佻浮薄の淺見を有するものあるは甚だ寒心に堪へざる所にして、斯の如きは重大なる時局下にある國民の頭腦を弛緩せしむるものにして徒らに人心の緊張を喪失し、見えざる敵に對して乘ずべきの間隙を與ふるものなりと心ある者は時局の認識者を深く警めて極力警戒する所がなければなりません

等がその主因をなすものと認められるのであります、併しながら眷顧的に至り固實なる食糧問題に當面する場合ありとせば或は當局の思惑は益々極小されるものもあり一般の物資もまた過大に潤澤を期し難き等が生活の困難により精神的打擊が生ずる様な事があるならば

尙地 主小作人間の關係に於きましても現在は表面上何等の紛議を見ざる狀況でありますが然れ共仔細に檢討致しますれば小作爭議の各種原因の醞釀して居る事實も絕無ではないのでありますから各位は之等不祥事案の未然防止の爲に地主、小作の共助を指導し特に精勵愛國班の活動を適切ならしむることに特段の留意を望む次第であります

以上を以て訓示と爲す

昭和十四年十一月一日

朝鮮總督 南 次郎

第四海軍區新設

【東京電話】海軍では艦艇部隊の復活に伴ひ新たに第四海軍區を新設するに決し海軍區の改正を勅令をもつて公布して十二月一日より施行されるが改正の內容左の如し

▲第一海軍區に編入陸上區域 愛知縣、岐阜縣、三重縣（以上第二海軍區）

▲第二海軍區陸上區域 宮崎縣、大分縣、福岡縣（遠賀郡宗像郡以東の海に面する部分）（以上第三海軍區）

▲第四海軍區 新潟縣、山形縣、石川縣、福井縣、滋賀縣、京都府、兵庫縣（美方郡及城崎郡）（富山縣、鳥取縣、島根縣（以上第二海軍區）

▲海上區域 秋田縣（第一海軍區）山形縣、新潟縣、富山縣、石川縣、福井縣、京都府、兵庫縣（日本海）鳥取縣、島根縣の海上（以上第二海軍區）

時の錄音

▲人▲ 河野輝不氏（龍山署長）四日午後四時十八分龍山驛發列車で首途赴任

靑龍前面の海、氣溫、鐵筋が、鋼鐵艦戰艦を降參せしむる。かくて日本海の鎮めさし。

無敵海軍の眠るは何時。

×

次に來るべき大規模なる大陸作戰を思ふとき、準備の物資を締切なるを痛感すると共に、一般國民の心の備へ怠りなきや反省の秋。

×

道知事會議開催せる。旱害對策は罹災民の救濟と大局の策の問題。

×

この眞意義を眞に民衆に徹底せしむるの急務なるは今さら說くまでもなし。各地方長官の熱と努力と赤心に俟つのみ。

×

南總督の訓示、雄大なる總論、恐むも 密かさずんば やまぬ赤誠、官民相携へて邁進せよ。

『三國志』本日第二面へ

丸善 アテナインキ ・30セン・

ちぐさ 男 筑波高 唄 素晴しい傑作歌！ キングレコード (30110)

ミシナ ヨロコブ グリコニ シヨウ

住宅難の緩和 朝鮮建物株式會社 京城南大門電停前 電話本局

帝麻入筋 布ホース 消防ポンプ 消防器具被服 角ニゴム製品 本店 大阪 出張所 東京、福岡、名古屋、吳、佐世保、橫須賀、舞鶴 株式會社 赤尾保商店 京城出張所 京城府南大門通

逆上 頭痛に きゝめで賣れる 首まりやく 本舗 大阪 守山善七

國民歌謠 くろがねの力 伊藤久男 霧島昇 松原操 二葉あき子 コロムビア Columbia レコードはコロムビア時代

東京ブルース 淡谷のり子 何日君再來 渡邊はま子 純愛染かつら 霧島昇 ミス・コロムビア 日本の妻 霧島昇 奥山彩子 支那の夜 渡邊はま子 伊豆はなつかし 二葉あき子 すばらしいヒット揃ひ！

純情二重奏 松竹・コロムビア提携大合同 音樂映畫主題歌 霧島昇 高峰三枝子 伊藤久男 松平晃 ミス・コロムビア

南總督を眞中に圓んで 胚芽米のお握り
けふ知事會議のお歷々

臨時に招集された各道知事會議も正午のサイレンを合圖に各道知事さんは三時間の長い緊張から解放されて第一食堂に集つたが、けふは自轄の愛國日、從來ならば會議毎によろしく歡待をうける御馳走もこの日だけは白米ならぬ胚芽米の握り飯三つで我慢しなければならない、總督さんを眞ん中に圓んで談笑を交しながら自轄の響きとる、お世辭にも『こりや旨い』とはいへないが、嚙みしめる一口々々には皇軍苦戰、物價統制…など時局の味がする、喰べ終つた知事さん達、この意氣とばかり懇談無限の腹をグツと引締めて午後の會議に乘り込んだ【寫眞=けふの知事會議を嚙みしめる南總督を初め各道知事のお歷々】

喜壽と銀婚式に一萬圓獻金 高木德彌さん

京城本町一丁目高木稅理店主高木德彌氏は卅一日軍愛國部を訪れ喜壽の祝と銀婚式を祝つて金一萬圓を朝鮮防空機材費に獻金した なほ同氏はさきに高射機關銃二基を獻納した愛國家で同氏のこの義擧は軍を感激せしめてゐる

ソ聯京城駐在 チ總領事着任
ス大使らも入城滯在

モスコーよりシベリヤ經由で赴任途上の新駐日ソ聯大使スメターニン氏並に京城駐在總領事チジョウフ氏、大使館參事官マリク氏並に館員、家族等一行十二名は一日午前三時十五分京城驛着ひかりで到着、直ちに京城旭町のソ聯總領事館に入りチジョウフ總領事はその儘着任、スメターニン大使一行は長途の旅に疲勞のため兩三日間滯在の上來る三、四日頃京城發東上の豫定であるがスメターニン大使は二日午前十時總督府に南總督を訪問挨拶を述べる筈でその他滯城中の日程は未定である

物騷なトラ 卅一日午後九時京城北阿峴町山五漢城商業學校工事場人夫金玉賢(三)は同所一五一ノ一六飲食店李玉善さん方で燒酎廿杯を平げ、泥醉のあげく台所にあつた出刃庖丁をふり廻し暴れ出した、急報により西大門署員がかけつけ取り押へようとすると今度は警察官に斬りかゝつたので格鬪の末やつと取押へた、物騷なトラであつた

興亞の『一日應召』
けふ愛國日 ピカ一は麗人部隊

銃後興留の號令一下、今日一日の興亞奉公日に、京城七十五萬の銃後府民は一齊に〃一日應召〃はるか大陸の戰野を偲んで戰時體制の決意を新にした

× ×

この日朝七時十五分前、先づ愛國時報のサイレンが鳴り渡つて〃銃後はよいか〃と呼びかける各町總聯盟では最寄の小學校などでそれ〃〃常會を開催、七時再び鳴り響くサイレンを合圖に聯盟の空高く日章旗を掲げ、宮城遙拜、國歌齊唱、皇國臣民の誓詞と町內擧げての興亞行事……今後毎月の興亞奉公日は必ず常會を開くと、これから冬に向ふが燃料資源を節約しようと申し合せて同七時半散會した この朝、貞洞町聯盟の貞洞小學校庭における常會には千數百名の町民にまじつて、總督府さんも近藤秘書官と共に班員として參加、大野總監も亦大和町三丁目遞信局クラブ庭球場の常會に參加した

× ×

朝鮮神宮、京城神社にはこの感銘深い日國婦、愛婦、聯軍その他各團體をはじめ一般府民が續々參拜、午前中ですでに五萬人日頃の十五倍に達する物凄い人の波、南山は興亞の祈りと誓詞の氣魄で滿ち〃した

◇ ◇

一方街は日の丸の旗の波で、町聯に掲げた國旗がこの日爽秋の空に一際映えて街中先々國々の氣が溢れてゐる、デパートは休業、ショツプガールも、女給さん、姐さんも今日一日何處へ行かうかと大弱みだ、心掛けのいゝのは神社・神社の參拜や修養講話などやつたが、さてその後は〃シネマ見ましよか、お茶飲みましよか〃も手綱しよく閉め切られて、今日は家庭で洗濯、お掃除などしませう』と感心な〃女性本來〃に立歸る

× ×

正午の街は異樣な風景だつた、サイレンと共に空腹をかゝへて會社から商店から飛び出したサラリーマン晝飯を食べようとて飲食屋、おでんやの類も節死だ、開けてゐる店を見つけては突貫だ、店內はギュー〃〃の鮨詰、〃これは嬉しい〃メニューは〃愛國日興亞辨當〃とあつて三十錢均一の興亞辨當だ、お米の色はチヨツト黑いが榮養は滿點だ、さうだ、けふから街には白米がないのだつた、ギツシリつまつたテーブルに華やかな藝妓、女給、女店員さんたちの嬉しさうな顔が見える、腹一杯喰べ終つて小粹に吸つた煙草の煙にも、新座敷をせかれる心配もない悠容な和やかさが見える

× ×

本町通りのドンヅマリ新町花街一ここは戰時風が吹く閉めきつた街を吹き過ぎた、本姿香のあでやかどころが今日のこの愛國日に午前十時から新町國旗掲揚台下に集つて愛國班組織成式を擧げた、興亞奉公日にこれはまた立派な〃鋼鐵だつた〃役員全部あたしたちが占めてゐます、聴所のやうな體いい方もない立派な自治制ですョッと意氣軒昂、今日の愛國日のピカ一だつた

盛り場視察へ 第三回興亞奉公日の一日、京畿道社會課では日野社會課長以下各課員が五班に分れて同夜十一時限りまでの府內各盛り場を視察する

けさ朝鮮神宮參拜者風景

鰻上りの電話に 價格統制の鐵槌
遞信當局愈よ寶刀拔く

日一日とべらぼうに高い京城の電話はじめ全鮮の電話にも價格統制の鐵槌がくだされて値上げ一本二千五百圓台を上下してゐるといふ無謀な電話景氣も近く一朝の夢と消え去ることゝなつた

京城の電話は北鮮滿洲と睨んで目下警官一本二千五百圓見當で飛ぶやうに賣れて行くが實際はそれだけ出しても手はなかく得難い筈であり中小商工業者から見れば電話は高ろ決して手の屆く品物の商戰の際とさへされてゐる有様である、殊にこの間に悪ブローカーが跳梁して電話地獄に拍車をかけ、民衆の必需品としての電話は全く悪德仲介人の手に握らされる始末であるので、遞信局ではこの實例についてかくては銃後商工業にも少からざる影響を及ぼすと大なるのでこゝに寶刀一閃內地に呼應して全鮮一齊の電話を正しい價格に改めることになり過般來極秘裡にこれが價格統制に關し諸般の內査を進めてゐたが、この程漸く統制價格を決定、愈よ近く當局不動の方針を發表即時決定案を實施する段取りとなつた

『多數の所持者は賣つて貰ひ度い』
岡遞信事務官の談

有に關し遞信局岡事務官は語る 京城と滿洲の電話は北鮮以來急激に高騰して滿地共最近では二千五百圓でも入手出來ない實情で之が價格統制については當局でも研究の折柄、價格統制令が實施されたので、こゝに電話一決、電話にも國家總動員法を適用民衆の必需品たる建前から普及公平にする方針である、苟も電話をタネに不當な金錢を取得してゐる不德漢は大都市の面目にかけても斷乎文化の敵として膺懲すべきである、既に統制價格も出來たので近く發表するが、いまその內容にふれることは差控へたい、この際電話を必要以上に持つてゐる人は賣つてもらひたい、金もうけのため必要もない電話をかゝへて貧しい商人達の血も肉も蝕む徒輩が多いことは文化都市の大なる恥辱である

恨みの家賃釘付け
この陳情罷り成らぬの一言に 兜を脫いで家主さん退散

地代家賃の釘付令に基き全鮮一齊に實施され樣々の悲喜劇を描いてゐるが、泡を喰つた家主の面々には難問、奇問をひつ提げて關係當局を訪問係官を手古摺らせるもの多く、これは卅一日九・一八が恨めしいと持込んだ相談である

◇京城長谷川町貸事務所の某氏…今までその月の家料を翌月の五日までに納めて貰へれば一坪につき一圓の割引しようといふ賃貸契約書を作へたが、履行しない場合でも契約書通りの家料しかとれないか、どうか

◇京城東四軒町の某ビル……私の方では冬期にはスチームを入れます關係上每月の家料に暖房代として加算してありますが只一件だけ近く立退くといふ理由から八月以來暖房料を取いてをりませんが、今度新しく代つて入る人々にはやはり九・一八通り優遇しなければならんかどうか

以上二件は何れも家主が債主にみせた好意が何れも仇になつて返つてきたもので家主にとつては恨めしい〃總動員法〃であるが、係官から兩者とも〃例外を認めぬといふお裁きを受け兜を脫いで退散した

國民精神作興週間
全半島一丸に
詔書渙發記念日を中心として
七日から 京城府の行事

國民精神作興週間は來る十一月十日の第一日から十三日の最終日まで〃國民精神作興に關する詔書〃渙發記念日を中心に全鮮一齊に行はれるが、京城府では新東亞建設に對する國民總親和一丸の姿を更に強化するため週間諸行事はすべて時局に即した有效適切なものをとプランを練つてゐたが、このほど左の如く七日から十三日までをそれ〃〃皇軍感謝日、節米實行日、資源愛護日、記念日、家庭報國日、保健增強日、克己勤勉日と一日毎に目標をかゝげ總動員京城聯盟、京城教化團體聯合會、京城府軍事後援聯盟と共同主催で行事を行ふことになつた

◇七日【皇軍感謝日】主催關係者參列の上、午前九時からは朝鮮神宮において、同十時からは京城神社において週間實施奉告祭を執行するほか府民は率つて早朝各家庭で皇軍の武運長久の祈願をなし、軍事援護團體及び國婦、愛婦の各團體では出征軍人遺家族並に家族の慰安會を催し傷病將士の慰問をする

◇八日【節米實行日】各家庭において、節米の徹底的實行を期する

◇九日【資源愛護日】精動京城聯盟では各愛國班を通じて廢品の蒐集をなすほか、この日の通信は努めて葉書に依らせ、燃料、水道なども努めて節約を心がかせる

◇十日【詔書渙發記念日】國旗を掲揚し午前九時を期して皇軍の武運長久を祈願(默禱)する朝鮮神宮奉賛殿前廣場では午前九時一分から詔書の奉讀式を擧行、奉讀式に參加出來ない各團體職場では各々適當な場所にて詔書奉讀式を擧行、午後一時からは男子中等學校生徒音樂隊の神宮奉納演奏を擧行、式後街頭行進をなす、午後七時より府民館に城大教授金澤庄三郎博士を招聘講演會

◇十一日【家庭報國日】精動各聯盟では勤勞奉仕業又は勤務一時間延べをなし、愛國班では午前七時を期し附近の道路下水の清掃作業をなす、敬老愛幼の精神を涵養し、各區域では八十歲以上の高齡者を招ひ、學友映畫會では幼兒映畫會を催す

◇十二日【保健增強日】京城運動場を無料開放し、各團體聯盟ではラヂオ體操その他適當なる保健增強をはかる、登山、遠足、武道、野外訓練又は運動會を催し寒比むを得ないことのほかは〔徒歩〕を勵行する

◇十三日【克己勤勉日】禁酒、禁煙、粗食など困苦缺乏に耐ふる生活訓練をなす

鮮鐵堂々優勝
神宮大會ラグビー決勝

【東京支社電話】神宮大會ラグビー決勝戰は一日午前十時から神宮競技場で鮮鐵對新潟士官と行はれ四十對零の壓倒的大勝を以つて鮮鐵が榮ある優勝をした

平壤三中勝つ 準決勝戰へ

【東京支社電話】神宮大會籠球準々決勝は一日午前九時から國民體育會で平壤三中對京都商業との間に秋田西山兩氏審判の下に行はれ前半廿二對十一でリードし後半も京都相當に突き込んだが平壤最後迄押へて卅八對廿三に押へ結局五十對卅三で快勝、二日の準決勝出場權を獲得した

渡し船顛覆 八十名流さる

【新潟電話】一日午前六時五十分新潟市外北蒲原郡松ケ崎濱村字阿賀川渡船場にて同村田邊輜吉操縱の松ケ崎村渡船が新潟方面に出勤の人夫八十名を乘せ、川の中間に差掛つた所激浪のため顛覆、直ちに警防團、青年團員等總出動で救助に努めたが、今の處溺死者廿九名を收容した外は行方不明で目下搜査中

廿餘名の死傷者
ガソリンカー顚覆

【津電話】一日午前七時二十分頃三重縣中勢鐵道(私鐵)ガソリンカーが同縣阿濃郡村地內で脫線、折柄のラッシュアワーに動人、男女學生などが滿載してゐたゝめ、縣立津高等女學校二年生前川シズエさん(一)の即死を始め三十餘名の重輕傷者を出し、約十名は危篤である、原因はスピードを出し過ぎたゝめらしい

重傷者 信(兵庫縣佐野町)瀬沼政治(鍋谷市)森山一夫(松阪市)鈴木信吉(京都府宇治村)堀井寛久男(大津市)▲瀕死西田良雄(大津市)津田二郎(金澤市)西川二郎(滋賀縣岡山村)青山與一(京都市)岡田正夫(京都府)川口勝司(大阪市)須田喜代三(京都市)木村榮一(滋賀縣牧野村)川上善一(三重縣小田村)

ツカダニのネクタイ

名譽の戰死者

▲戰死 木越部隊 步中尉松村勇三(北海道大郎府東本町五五)高橋幸夫(京都市八幡)原米吉(大阪府狹山村)村上寶(京都市)小矢一男(桑名市)岡中吉一(大阪市)北川保(岡山縣鏡尾村)宮山一男(大阪府廣瀬村)橫富重夫(香川縣宮田村)▲戰傷死古澤檜松(大阪府東御器村)淵川正

倉庫破りの 二人組少年

一日午前五時ごろ京城堅志町六四昭和商事倉庫の施錠をこぢあけて忍び込む二人連れの少年を同町五五アジア工作所雇員尹吉傳君(二)が發見、通行中の京城鍾路町牛肉行商李東萬君(二)とかけつけた鍾路署員と協力引捕へようとすると、少年達はかくし持つた金槌とカミソリをふりかざして反抗、李君は頭部に全治二週間の裂傷を負ふたが遂に京畿町四八先に追込んで逮捕した、犯人は住所不定の朴東石(二)趙萬石(一)で何れも餓鬼で鍾路署取調中

犬山松造氏 京城永樂町二ノ八二、元東亞鑛業株式會社監査役、現計理士犬山松造氏は十月卅一日午後零時半死去、三日午後三時京城博文寺で告別式を執行

一日朝の天氣槪況

高氣壓は黃河流域から滿鮮に擴がり本邦方面は氣壓が低く樺太の東及北海道の南海上には低氣壓があるため朝鮮北支那は天氣がよく內地も西日本は晴だが東北地方以北は曇つて處により小雨がある鮮內の氣溫は例年に比し三度乃至六度低い

京城地方【今晚】晴一時曇【明日】同じ
仁川地方【今晚】晴【明日】晴後曇
京城溫度(卅一日)最高十四度三 最低零度五(一日)今朝六時零下零度四 正午十度二

三國志(52)
吉川英治作 矢野橋村畫
(桃園の巻)
義盟(六)

いづれ易々とは承知しまい。最惡な場合までを覚悟してゐたのである。それが意外な返辭に、

『ほ。……いや恭い。早速の承諾に、申しては失禮だが、何に致せ商人たるお身等が、どうしてさう一言の下に、多くの馬匹を無料でそれがしへ獻ずと云はれたか』

張飛に來た目的は遂してゐるのに、かう先方へ要らざる說を押すのも妙なはなしだと思つたが、餘り不審なので、關羽にから訊ねてみた。

すると、張世平は云つた。

『はゝゝ。餘りさつぱりお譲りすると云つたので、却つてお疑ひとみえますな。いや御もつともですけれど手前は、第一にまづ、大人が惡人でないことを認めました。第二に、御計畫の義兵を擧げるとは稀る時宜を得てゐると存じます。第三は、貴郎方のお力をもつて、自分等の恨みをはらしていたゞきたいと思つたからです』

『恨みとは』

『黃巾賊の大將張角一味の惡政に對する恨みでございます。手前も以前は中山で一といつて二と下らない豪商といはれた者ですが、彼の地方も御承知の通り黃巾の跋扈に遭つて財産は掠奪され、町に少女の影を見ず、家の小鳥さへ鳴かなくなつてしまひました。──手前の財なども、一物もなく沒収され、あげくの果に、妻も娘も、賊兵に攫はれてしまつたのです』

『うむ。成程』

『で、賊の蹂躙と一人して、馬匹を商ひに身を苦しめ、市から馬匹を購入して北國へ賣りに行かうとしたのですが、途中まで參ると北邊の山賊にも、黃巾賊が道を塞いで、商人の持物を奪ひ、虐殺を恣にしてをるとの事に、空しく又、この涿郡の馬を曳いて立ち歸つて來たわけです……南へ行くも賊國、北へ赴くも賊國、かうして馬と共に漂泊してゐるうちには、遂に賊に生命まで共に奪はれてしまふのは知れきつてゐます。恨みのある賊の手に、武力となる馬匹が揃へるよりも、貴下の如きお志を抱く人に、進上申したはうが、遙かに意味のあることなんです。欣んで手前がお贈けする氣持といふのは、そんなわけでございます』

『やあ、さうか』

關羽の疑問も氷解して、

『では、樓桑村まで、馬を曳いて一緒に來てくれないか。われわれの盟主と仰ぐ劉玄德と仰つしやる人に紹介はせよう』

『おねがひ致します。手前も根からの商人ですから、以上申し上げたやうな理由でもつて無料で馬匹を進上しましても、やはり、そこはまだ正直、利潤のことも考へてをりますからな』

『いや、玄德樣へお目にかゝつても、唯今のところ、代價はお下げになるわけにはゆかねぞ』

『そんな目先のことではありません。遠い將來で宜しいので。……はい。もし貴郎がたが大事を成し遂げて、一國を取り、十州、二十州を平げ、あはよくは天下に號令なさらうといふ時の、とほりに行つたらば、私へも充分に、利分をつけて、今日の馬代金を拂つて頂きたいのでございます。私は、貴郎の計畫を聞いて、これは天部がたの夢ではなく、わたし共民衆が待つてゐたものであるといふ感じから、きつと御成功するものと信じてをります。ですから、今日この涿郡の商人として、手前にも遠大な利潤の方法を見つけたわけで、まつたくこんな欣しいことはありません』

張世平は、さう云つて、劉の話爽と共に、關羽に案內されて從いて行つたが、その途中でも、關羽へ對して、かういふ意見を述べた。

『事を計るうへは、人物はお揃ひでございませうし、馬もこれで整ひました。これで一應、あなた方の御計畫の內輪には、よく御策を切りまはして馳驅せる資の內助の役目をする數の運轉が陪へてゐるのでございますか。軍資といふものも、充分お考へのうへでこのお仕事にかゝつておいでゝ御座いますかな?』

ラヂオは叫ぶ
ニッサン
洗濯石鹸 化粧石鹸 洗粉
日本油脂株式會社

鴛海醫院 安國醫 性病科 專門醫學士 鴛海元則 京城府本町四丁目 電話本局二一四九五番

花柳病專門 本町三丁目 和田醫院 電本3306

山葉ピアノ オルガン 山葉オルガン四十四圓ヨリ 山葉ピアノ 月賦も 京城本町 山口樂器店

法人登記公告 …… 大田地方法院桃山出張所

七五三お祝用品
十一月二日より
お子樣御晴衣裳 三階
四ツ身友禪・廣帶陳列
軍國調……凛々しき 軍服子供服陳列
陸軍大禮服……36圓
〃大將服……18.5圓
海軍大將服……10圓
子供モーニング……23圓
四階
お祝履と靴各種陳列
お祝用帽子と頭飾品 一階
京城 三中井

毛皮ショール陳列會 特撰品各種 一階

現代一流大家 洋畫展
帝國藝術院會員を始め文展・二科・一水・獨立・春陽各會重鎭の傑作綜合大展觀
四日(土) 五日(日)
於 六階ギャラリー

新龍山三角地 西原産婦人科(入院隨意) 電話龍山一〇三五番

養鷄・豚・兎・乳牛飼料 三井完全配合飼料各種 京城府橋南町五八 電話光化門二二〇六 大梅商店

京城府西小門町 田中丸病院 普通病室及隔離病室ノ設備有リ 電話光化門(3)八八五 二三八六番

ナショナル 乾電池 松下乾電池株式會社

楠木繁夫 くんくん胸に迫る獨特の力唱! 愈々快調!
眞晝の陣營 街のキタ彈き 馬と兵隊
コレはタークビ
各一枚 一円六五錢

開催中 五日まで(四階ホール)
主催・朝鮮總督府鐵道局
鐵道貨物に關する展覽會
鐵道貨物に關する知識を一般に認識せしめ貨物輸送の圓滑に資せんとす
同時に 秋の中折帽子陳列 三階洋品賣場
京城 三越
毎月曜定休

地方綜合版

觀察團で賑ふ清津 十月中に千五百名

【清津】觀光都市清津への觀光客並に視察團は逐年增加の一途を辿つてゐるが、十月中における觀光、視察團員數は清津府營の手を通したものだけでも一千五百餘人に達し十一、二の兩月は一段と增加するものと見られてゐる

警防訓練

【淸永】警防團では去る二十八日午前八時から邀永東小學校運動場で訓練を實施

東海岸きつての大綜合港建設へ

端川築港、更に第二次計畫

呑吐能力二百萬噸

【咸興】端川築港工事は三ケ年度からなる大計畫で第一次計畫はさきに呑吐能力一百萬噸を目標に計畫の第一段を起工、大體工事を完成、明大年度から各種の工事が進められ上げ施工と相俟つて本年度から昭和十七年度まで四ケ年に亘る年次計畫をもつて目下端川港の築港が進められてゐるが、この第一次計畫の完成に次いでさらに、第二次擴張計畫が進められつゝあり、端豐鐵道の延長に伴ふ大陸經濟道としての華やかな前途が時局の發展に想像なく期待されてゐる

現在の端川築港計畫は百萬トンの呑吐を目標とするもので繁栄の荷揚場の施設は専ら右側の岸壁に集中し、これに四千トン級の大型汽船四隻を一時に横付にして主として礦石搬出に充當する豫定で、從つて現在工事の第一次計畫は年間呑吐の殆ど取り殘されることになり、こゝに第二次擴張計畫が進められつゝある所以である

端豐、東海の兩線としてはまづ無盡藏の端川背後の礦山が開發する鑛石の端川港を經由して百萬トンと見積つてこれを呑吐せしめると共に、次は端川が背後に持つ、松坪里一帶の廣々とした端川平野の工場地帶がやがて生産するであらう各種工業物の呑吐を見込み、この數量をさらに約百萬トンと見積り、總額二百萬トンの呑吐能力を有する東海岸きつての大綜合港を建設する計畫である、故に第一次計畫の完成を待つて直ちに第二次計畫にとりかゝるものと見られるが、これは別に同港の工事を要するもので荷役能力を增加し、ブリツヂ、トランスポーター四台を備へつけてさらに六千トン級の汽船四隻を同時に横付け荷役をなし得る施設をなすものである

外貨獲得戰の花形

十月末すでに二百四十六萬圓 米國へ出た咸北魚粉

【清津】咸北水産界最近の白眉としてその絢爛たる將來を約束づけられてゐる魚粉は本年八月以來輸出は激增の一途を辿り外貨獲得上に大きな役割を果してゐる、即ち清津府商工課調査による十月末日までのアメリカ向け魚粉輸出は實に二百四十六萬圓の巨額に達し前年同期の約三倍增といふ激增を示してゐるが、原料鰯漁期に入ると共に對アメリカ向けは咸北水産界創始以來の記錄的輸出を見るものとして期待されてゐる

羅南の菊花展

【羅南】野口庄次郎氏を會長とする羅南菊花會主催の菊花展覽會は三日明治節の佳日から八日までカガシヤ商店二階で開催する

懸賞附脫穀調製出廻り奬勵

【平壤】籾の出廻り不圓滑から府內各精米業者では籾の放賣に難色を見せ、これをするとともなつたが、平壤府當局ではこれに協力、郡府方面の籾調製出廻りを奬勵することとなり、その一策として十一月早々から向ふ一ケ月間懸賞附の脫穀調製を目下道當局と打合せ中である、この懸賞方法は籾販賣者十戶につき一枚宛の抽籤券を交附し百枚を一組として抽籤を行ひ、一等から四等まで一組宛位で一等脫穀(一人)約五十圓▲二等改良(十人)約二百圓▲三等優良(二十人)約一百圓▲四等獎勵(四十人)各百圓▲等外(二十九人)五百九十圓の褒賞となつてゐるが、これを行ふところは次興里、五則里、宣上里、大融里、上股旅里、下脫藏里、陸結里の各里である

菊花の節近し

◇……『ひげのおぢさん』で通る道廳の門衞安松さんは、また菊作りの名人でもある、菊花の節にして安松さん、いま丹精こめた菊をいたはりながら、無念無想のひと時、晩秋の、意外に厳しい日ざしが白い菊花とおぢさんの銀髭に照り映えて……【羅南】

社長は小倉氏が最有力

北鮮、咸南兩電氣けふ合併

【咸興】一日愈々合併して新發足を見る北鮮、咸南兩電氣會社の合併事務は一切完了し、新社長と目されてゐる本府遞信局長の下に北鮮合同電氣の本社を咸興に置き、一躍資本金一千萬圓の新會社(北鮮七百六十萬圓、咸南二百四十萬圓)として發足することとなつたが、關係各方面注視の的となつてゐた新會社の役員候補は社長一名、常務取締役六名、取締役、監査役二十三名と確定

兵頭局長

【晉州】初巡視の大邱地方專賣局長兵頭局長は廿七日居昌から自動車で來晉、廿八日三千浦に向ひ引返し午後河東に向つた

天晴れ兩君

平南から初めての半島人軍屬調教師

【平壤】平南道から初めての半島人軍屬調教師が出た……平南道中和郡出身金千壽、同江東郡出身張鎬の兩君が話題の調教師である、兩君は陸軍特別志願兵として訓練所修了後、羅南部隊に入隊してゐたが同部隊から志願兵中十名を選拔して調教師に見事合格し、除隊となつた兩君は鄕里の途卅一日平南道廳を訪ね挨拶を述べ石田知事以下道幹部から激勵をうけ非常に感激して歸鄕したが、兩君は近く出發して勤務に向ふことになつてゐる

右に伴ひ卅一日咸南に解散株主總會を、北鮮合同は臨時株主總會を夫々開催した、なほ合併新會社の社長は株式分野からして現北鮮社長小倉武之助氏の就任を見るものとの觀測が一般に行はれてゐる

被害數千圓

西咸興驛の拔荷犯人捕る

【咸興】最近府內西咸興驛構內貨物ホームで託送中の荷物窃盜事件が頻發し、咸興署で犯人の搜査に大童であつたが、卅日突然府內宗吉町都成鎭(二こ)を容疑者として逮捕、嚴重取調べ中である

同人は去る九月廿三日夜同ホームに侵入し府內住吉町丸王商會主通運社託送の反物(時價百卅三圓)を窃取したのを初め、府內城川町一丁目金華源氏託送の反物類(時價六百圓)ほか前後七回に亘り同一手段をもつて同驛構內を荒したことを自供、その被害額實に數千圓に上り餘罪も相當あるものと見込まれ目下嚴重追及中である

職紹國營移管延期

【咸興】府立職業紹介所はこの十一月から國營に移管されるはずであつたが法令の公布が遅れるため十二月一日に延期された

純增四十萬圓

平管の記念郵貯强調週間

【平壤】平壤遞信分掌局では十月一日から新設された平壤貯金管理所の店開きを記念するため同日から七日までを『平壤貯金管理所設置記念郵便貯金强調週間』と定め管下平南、平北、黃海の三道二百餘の郵便局所を總動員してこれが實施に一大拍車をかけたところ、第一線從業員の獻身的活動により同週間中に純增加四十萬圓といふ素晴らしい成績を納めた

寫眞＝女學生部隊の分列式と鼓笛隊

霜寒き夜を徹し拂曉の白兵戰

大邱學生聯合演習終る

【大邱】秋季演習を飾る上瀧知事統監の大邱學生聯合演習は、師範以下中等學校五千二百の精鋭學生參加、卅日午後五時東西兩軍行動を開始し、夜に入り寒夜を衝いて廿一日拂曉迄に鎮南山陵に實戰さながらの白兵戰を展開、各部隊の猛射、各部隊の白兵戰等を挾む丘陵地帶で激戰、前八時半頃寒氣凛たる休戰喇叭の音に演習終了、同十時から閱兵場で高女生を加へて上瀧知事の講評、各學生隊の分列式を擧行し嚴かに青少年に賜りたる勅語奉讀式を行ひついで上瀧統監の訓示、皇國臣民の誓詞齊誦、海ゆかば合唱の後上瀧知事の發聲で萬歲を奉唱、一年上最後の雰圍氣をゆるがして午前十一時半に解散した

清津府公營事業調査委員會

【清津】府公營事業調査委員會は廿七日午後三時から府會議室で行はれ、關新委員長以下金原、張、上野、下津、綿貫の各委員、臨時委員、野方、四六兩氏不在のほか三宅、佐々木、佐口、幹事中島、末永の諸氏それぞれ出席して公營事業に關し熱心な意見の交換を行つた、府ではこの意見を基調として更に調査研究を進めるはず

武運長久祈願祭

【光州】商工會議所では三日午後三時より光州神社大前で出征將兵の武運長久祈願祭を執行する

馬券賣上げ倍加

素晴しい大邱競馬帳尻 實に四十二萬二千圓

【大邱】秋季大邱競馬は八日間に亘り開催し卅日を以て終了したが、總賣上高は實に四十二萬二千五百圓で前年同期の二十萬二千二百二十圓に比べ二十二萬圓の增加といふ素晴らしい記錄を示した

凄いぞ大邱リンゴ

內地への出荷既に廿二萬箱 國光を合せて四十萬箱を豫想

【大邱】名產大邱リンゴの移出荷は去る七月一日から『祝』を皮切りに開始され本月廿日をもつて終了したが、內地及び外地方面の出荷總數は二十二萬四千四百五十八箱でこれから出廻る『國光』の出荷豫想を十萬箱と見ても四十萬箱といふ素晴らしい出荷を見るはずである

鐵窓に咲匂ふ赤誠の花束

西鮮に綴る獻金佳話

【海州】囹圄の身とはいへ國を思ふ心は人後に落ちないと海州刑務所の受刑者達が自發的に醵出した國防獻金は四百名の三百餘圓に上つてゐる、わけても國防獻金をなした者の中には曾ては赤の闘士として社會運動に從事した者や時局に奮起した治安維持法違反者も多數加はつてゐるのは實に嬉しき現象であり彼等の國民的赤誠の發露に本山所長以下各職員は感激してゐる

【鎭南浦】鎭南浦刑務所在監囚六十二名は機械刑務支所長二階堂教誨師の熱心な獄中教化に感激し、勞役の報酬として與ひ貯へた內からこのほど五十八圓九十錢を自發的に國防獻金にと機械支所長に申し出たので直ちにその手續をとつたが、鐵窓に溢れる愛國赤誠として一般を感激させてゐる

馬山の獻金二題

【馬山】國風調を反映なし馬山府に寄託された二題話……その一つは馬山中央商業會が一千圓を出征軍人家族の慰問に——その二は皇紀二千六百年記念事業社が落成式の費用を節約して千圓を記念館建設資金として廿八日それぞれ馬山府廳に獻金の手續をとつた

教育總會へ

咸南の出席者

【咸興】來る廿四日京城で開催される朝鮮教育會總會に咸南では左の諸氏が出席することとなつた

道內務部長、信原學務課長、都谷視學官、徐南警視學、巢政治郎(元中)、津田勝一(咸商)、山口勘太郎(五老小學)

忌明獻金二題

【釜山】府內大新町三一八三、鶴飼俊亮氏は亡父辰次郎氏の忌明に際し、また府內南濱町一丁目三井武次郎氏は長男故新次郎氏の忌明に際し各百圓宛を釜山府社事業團體に寄附した

◇

【大邱】府內上町七四竹內ときゑ女史は亡夫竹內直太郎中尉の忌明に際し卅日大邱聯隊區へ國防獻金として百圓を寄託した

釜山中等校職員交驩庭球戰

【釜山】府內中等學校(中央、一商、二商、高女、港高女、數養女學校、東萊中學)の職員交驩庭球大會は來る三日の明治節當日午前十一時から釜山高女コートで擧行

初等校教員に注入する大和魂

釜山府近く武道大會

【釜山】府では第二國民の養成に貢獻しつゝある小學教員に武道精神を注入して心身の鍛錬を圖り一層銃後を……府內小學校教員四百名を網羅した武道大會を擧行することになつた

咸興のボヤ

【咸興】卅一日午前六時四十分ごろ府內萬歲町一〇二番地東洋木材事務所から發火、直ちに消防組が出動間もなく鎭火、大した損害もないが原因は火鉢の過熱から

生活改善評定

【晉州】

一年目にお繩

手配中の詐欺犯

【釜山】京城鍾路署から手配中の府內寶水町二ノ七二錦……は一年ぶりで廿九日午後三時頃府內寶水町路上を徘徊中を釜山署員に逮捕された

ふらつく惡者

【釜山】京城府鍾路出生本籍不定……は九月中旬ごろから府內各所で窃盜を働いてゐたが廿九日午後八時ごろ府內凡一町に潜伏中を釜山署員に逮捕され取調べを受けてゐる

品評會成績

【晉州】既報晉州郡産業組合主催の穀物品評會の成績は左の通り

理髮試驗合格者

【釜山】慶南道では十月施行した理髮試驗の合格者を廿七日左の通り發表した

咸南の秋繭

共販二萬四千餘貫 高値で補ふ出廻減

【咸興】こゝ二十年來の稀な旱魃に喘ぎつゝ咸南秋繭共販は去る九月末日をもつて一齊に終了したが、本年度秋繭の共販總數は二萬四千三百六十三貫で昨年に比べて五千七百九十四貫の減少である、だがその價格は昨年の一貫平均三圓に對し今年は七圓二十錢といふべラ棒な高價ぶりを見せ、總額十七萬五千六百二圓の收入で各生産地にほくほくとした明るい素晴らしい雰圍氣が現出されてゐる

定員遂に八名超過

岩駒の新出馬で戰線色めき 光州府議戰一路激化

【光州】前夜の府のやうに蹶立して出馬新人大花を散らして大激戰の光州府會議員選擧にまたも北町から新選氣鋭の梁會仁氏(三こ)が卅一日突如立候補を宣し、激戰の眞只中にサツと駒を乘入れたのでこれで內戰は俄によく十九名宛の卅八名となり、嫌應なしに八名は落選の憂目に會ふこととなつた、從つて選擧戰は唯一の武器文書戰に力を注ぎ、お蔭で光州郵便局は選擧關係の印刷書狀や候補者自筆の依賴狀が殺到して輸手古舞ひ、この調子では期日切迫の日が思ひやられると係員は早くも悲鳴をあげてゐる

函館市主催 北鮮見本市

【咸興】函館市及び同物產協會共同主催の北鮮見本市は咸興、淸津、羅津等三都市で開催されるが、咸興ではいよいよ來る十、十一の兩日間公會堂で開催することとなつた右見本市開催中には特に咸興商工會議所と連絡をとつて府內商業の巨頭を招き相互取引懇談會をも開催することとなり相當期待が持たれてゐる

の武運長久と皇軍の戰果を祈願し併せし商工業の隆盛を祈念するため商工祭を執行、引續き商工從業員の十年以上勤續者の表彰式を擧行する

詩吟劍舞會盛況

【淸津】詩吟會主催の維新志士追悼の夕詩吟劍舞大會は廿八日午後六時半から淸津府公會堂で開催、地元淸津の吟詠家、劍舞家はもとより古茂山、漁大津、羅南の遠隔地からの多數參加あり『皇國の興隆』ほか多數の詩吟劍舞の演出で頗る盛會を極めた

土幕民二百卅名大擧府廳に殺到

四度目の立退き延期を迫る

【淸津】卅日九時ごろ、嚴て淸津府から立退きの嚴命に接してゐた府內新岩洞谷土幕部落民二百卅數名は婦女子を交へて大擧府廳に押し寄せ四回目の立退き延期方を迫つた、府としては本年四月以來既に部落民の要求をいれ三回に亘り立退きを延期してゐるので、この際都市美觀に衞生的見地から右要求を斷乎一蹴、警察當局の積極的活動と相俟つて飛竹洞方面の點民部落地帶に二百家族全部を移轉せしめることとなつた

晉州金組總會

【晉州】晉州金融組合では二十八日晉州邑事務所で臨時總會を開催、今までの貸出し最高三千圓を六千圓に變更の件を決議した

案の定惡者

【釜山】慶南咸陽郡休川面生れ住所不定李宇日申(三こ)は本月初以來府內各方面で窃盜を働き約四百圓を荒してゐたが廿六日午後十時頃府內東區町街中を北釜山署刑事に逮捕された

副邑長披露宴

【東萊】今回副邑長に就任した金永讚氏は廿八日午後六時東萊溫泉鳳館に地方各機關首腦者七十餘名を招待して披露宴を張つた、副邑長の挨拶、小田島邑議の答辭があつた

賜に硝子小賣商組合

【馬山】馬山府內硝子小賣商組合は總會を開き來る四日午後三時商工會議所會議室で創立總會を開くことに決定した

邑面長會議

【浦項】迎日郡內邑面長會議は二十六日郡廳二階會議室で開催、戰時政策その他について打合せが行はれた

首を縊る

【晉州】府內瓊町一九四木梗鮮斗七の妻金宗順(二こ)は二十八日午後五時頃自宅で縊死を遂げた、原因は生活難から

山澤知事上城

【釜山】山澤慶南知事は一日本府で開催される臨時各道知事會議出席のため卅日夜上城、二日夜歸任の豫定

研究發表會

【晉州】晉州公立尋常高等小學校は慶南道の研究指定校であるが來る十一月十二日同校に於て研究發表會を行ふ

訪日視察團

【釜山】北滿龍江省地方視察團一行十九名は廿五日夜來釜、關釜連絡船で渡日のため一泊し廿六日朝出帆の關釜連絡船で渡日した

金部長視察

【釜山】慶南道農務部長は金海、咸陽、居昌、陜川、晉州方面の農業計畫、農業實行組合事業視察のため左の日程で各郡に出張 ▲廿七日釜山發咸安、宜寧、晉州、咸陽(一泊)▲廿八日、河東、居昌(一泊)▲廿九日居昌、陜川、昌寧(一泊)、金海を經て歸任

組合長が誣告

【統營】邑面ご補助問題を繞る……であるが、事件は妻が組合長とりとの無根の事實を擧げ誣告罪に問はれた

節米混食運動へ玉葱も一役

淸津へのごつそり船

【淸津】……萬民の節米運動に對し玉葱の有效使用は頗る重要な意義を有するものがあるが、玉葱等が肉類、野菜代用として節米に一役を勤めることとなつた、玉葱等は內地方面から移入してゐる、即ち廿六日大阪から淸津への入港の羽衣丸によつて玉葱二萬三千貫と共に……

大邱府廳增築

【大邱】大邱府では明年四月から府內事務の擴充に伴ひ現廳舍の上に一階建一棟を增築することになり目下設計中である

レプラ送還

【釜山】慶南道衞生課では廿七日部內各地から癩病患者十五名を集めて患者の療養のため全羅南道小鹿島へ輸送した

觀察所審議會

【大邱】保護觀察所では卅日午前十時から佐々木所長統監の下に同所樓上で觀察審査會を開催

田中檢事四日赴任

【大田】釜山地方法院檢事局次席檢事に榮轉した田中檢事は四日午前十一時五十五分大田驛發列車で赴任する

紀念映畫會

【馬山】馬山府では……二日夜……を上映することとなつた

米穀總代改選

【慶尚】……總代改選は二日……で施行する

忠南辭令

任衞生技手(道衞生課勤務) 佐友長八
命農產課勤務 朴鋼宣
依願免本官 道技手 伊藤稔
依願免道屬 佐藤喜美蔵
免本職 地方森林主事補 崔錫元

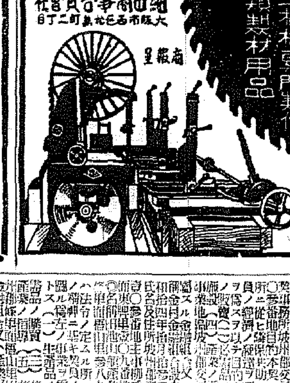

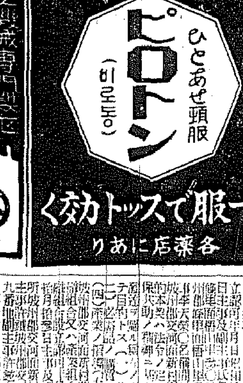

法人登記公告

[illegible]

法人登記公告

京城地方法院汶山出張所

[illegible]

法人登記公告

南海出張所

[illegible]

商業登記公告

天安出張所

[illegible]

趣味と學藝

水田春水氏筆

朝鮮牛頭山前方後圓形に就て【10】

徳永孝一

然し檀君を檀教と呼び太古から民族化され、彼等の醇い信仰となつてゐる。想ひをこゝにすれば檀君の如何なるものであるかを明瞭にする必要に迫られた。殊に朝鮮における檀君問題を研究するにも深い交渉があるために敢て簡略的説明をこゝに明記することにしよう。その檀君と檀君神話に示されたものを略記して左に掲ぐ。

桓因天は天に坐して桓雄と稱ず。桓雄の子桓雄はその徒三千を率ゐて太白山の檀木下に天降る。熊あり、よく神勅を得て婦女となる。桓雄これと婚し、檀君を生む。檀君は卽ち檀君なり、檀君は王朝鮮の祖なり云々。

即ち檀君が實と書いてゐるものがあり、檀君の記も父祖傳の内容に大同小異となつてゐる。而して檀君説が諸國同じものであるといふ朝鮮史家もあり、殊に檀君が國家を立てたのは唐堯と同日であると世説實に記つてゐるのに注目しなければならぬ。それはさてき檀君を朝鮮の祖と仰ぐために檀教も宗祖教となつて現在に及んでゐるのであるが、より以上の關心があるために檀君を解釋でき(タンアブージ)とも呼ぶとは、故井上圓五郎氏が漢學から帰いたといふ説話をこゝにそのまゝ記す。蓋しタンアブージとは大父、又は伯父の意味にして始祖を表示する意味も含まれてゐるといふ。

結てこれから本論に這入るとして、朝鮮に天を祭るといふ慣行のあつたことを裏書する文献は夥しくはない。然らば天とは如何なる意味か刪記すれば天を祭るとは何ういふ事を解釋するものであらうかを追究しなければならぬ。

尤も其には世紀が新羅、高句麗、百濟、高麗等の兩側に從つて圓丘をはじめて祀ることにした、といふ記に現れる江華府摩尼山を文献によつてみるのが便利であらう。といつて摩尼山を摩利山とも記し江華府の塹城壇を、塹星壇とも書いてゐるものがあることを一言斷つて置く。その摩尼山を高麗史地理志によれば摩利山は江華府の南にあり、山頂には塹星壇がある。それを世人が傳へて檀君が天を祭り處なりといふ。更に江華府志にはこの壇と檀君との關係を斯う述べてゐる。即ち塹城壇は摩尼山の上頂にあり、石をかさねて築かれたものを一名參星壇と呼ぶ、傳說によれば檀君が東方から生を散ずるが故に天を祭り、以つて本に報ゆるといふのは卽ちこの壇であるといふのである。

かゝる祭事が終に轉じて天を祭るとは檀君を祭祀するものとなり、それが更に天神を祀るといふ文献が發するに至つたものではあるまいか。されば上記の古墳時代に於ける天を祭るとは檀君の祭事に他ならぬものにして、建國神を祭祀するものと見ることが史實の眞相に近いものではあるまいか。【總督府學務局囑託】

信仰と生活

祈禱と音樂【下】

ジヨセフ・ボーダン

教會の儀式において第一義的なものは『ことば』である。それは神に接近し、その教へを遵奉する根本をなすがためである。音樂はこれに對し、漠然とした感情を表現するだけである。『ことば』は思想を表はすがために、純粹に人間的暗示を表はす音樂よりも、高度の價値を發揮する。

然し、若し天啓の音樂、靈感による音樂があるとすれば、その音樂から生ずる所の感情は、たとへ漠然ではあつても、その調和な感情は、『ことば』以上の或る尊さを保有してゐるものと斷じ得るのである。これを他の方面からいへば、平音樂は『ことば』をそれ自體に内包したまゝ、何處迄も前進して行く音樂であるといひ得るのである。

次に多音樂であるがこれはミサ以外の他の儀式において多く用ひられてゐる多音樂卽ち複旋律樂は平音樂に比し歌詞が少く、又その意味する所も直接的である。その目指す所は、歌詞を離れて調和即ち和聲の洪灌に浴んだまゝ神を讃ふことである。近代音樂は多音樂よりも一層音樂的ではあるが、これを教會における儀式に用ひる時、自己の讃美する對象をあまり顧慮せずに、只自己の中にその對象の精神をこめる嫌ひがある。バツハ、ベートーヴェン、ワグナー等の作曲にも表れてゐる如く、平音樂、多音樂は近代音樂よりも優秀なものである。グーノーは、『死と生命』『贖罪』等の如き宗教的音樂を作曲して、他人の顧慮に使用してゐるが、自己の場合は、平音樂を尊重した。これは卽ち初めは平音樂において初めてその本來のよさを發揮するからである。

以上簡單に教會音樂の稱である平音樂とそれによつて構成される神秘の祈禱との關係を述べたのであるが、勿論、音樂は、それ自體のみにても偉大な價値を持つてゐる。只、祈りと切離した音樂は、やゝもすれば音樂自體に瓦解してしまふ。さうすればその根本的意義を喪失することになる。これを祈りと結びつける時、そこに自己を離脱した美しき世界が展開されるのである。美の存在しない處に音樂は成立しない。同樣に、敬虔な氣持の存在しない處に祈禱は成立しない。無垢な處女が祭壇に進む時ヴエールを被つて顏をかくすが如く、吾々は最小限度に自己を飾つて、心を純粹にすべきである。美しき讃樂、清淨なる祈禱、こゝに初めて完全なる統一がなされるのである。

高麗陶磁器展 けふから博物館

朝鮮總督府博物館では十一月一日から同七日まで高麗時代陶磁器特別展覽會を開催し、總點數百廿五點が出陳される。いづれも燦然高麗文化を語るものばかりでその技巧は細緻にして優雅、色調、文彩等は專門家にとつても好個の貴重な參考資料となるものばかりであるが羅列は青磁、象嵌、鐵繪等の代表的なものから高麗古墳出土の支那白磁等の逸品がある

歐洲見たまゝ聞いたまゝ【5】

失望した獨逸の現實

笠谷保太郎

ドイツ人の正體

ドイツは洗濯料が高いから、洗濯をさせない事だ、とかねて友人から注意されてゐたのに、うつかり出してしまつて、あとでびつくり。ベジヤマが一マルク半日本金にすると二圓十錢、ワイシヤツが一圓十錢、サル又が五十五錢といふ途方もない洗濯賃にはホントに驚いた。すべて何でも高い。タクシーでも一寸乘つたかと思ふと二圓、三圓とられる。一番驚いたのは、宿を引き拂ふ時に、計算書をみると、朝食のたべない分を一回につき五十プフエニヒ約七十錢請り、そしてそれに對しても一割のチツプを加算してあつた事である。實はドイツのホテルの規定でもあるさうだが、前日、支拂濟にしたほか、餘裕のこさなかつたところ、かうした他に類をみない規定などは顧客には、豫め注意するのが親切さがあつてもよささうなものと思つたのである。時にずるいと思つたのは赤帽である。ひとりベルリンの赤帽ばかりでない、どこでも殆ど赤帽は不親切につけ込んで法外な要求をする。時には餘りひどいと思つて赤帽を驛長室につれこんで要求以下を拂つた事もあつたのだが、ベルリン驛では、一箇四十プフエニヒ(約五十五錢)くれといふ。實は若壯の時二十プフエニヒであつたから、その事をいふと荷物が十箇以内の時には四十プフエニヒなのだなどと出鱈目をいつてせびり取るのである。

斯うした事をドイツ人に見るとは豫想しなかつた事でドイツ人に失望を感じたのであつた。否むしろ、日本人がドイツ及びドイツ人に關心をもつやうに彼等が日本及び日本人に關心をもつてゐるかは甚だ疑問だと感じた。先きの支那事變もその點はいつて居られた。政府は支那事變についても日本の立場を說明し、理解と同情とを持たせようと努力はしたが、國民は決してさうでないといふのである。どうもさうらしい。まあ、らしい、といつておく。心からドイツ人を日本の友だと考へたら間違ひではないかしらといふ感じがしたのであつた。だが、果せるかな、何だか片思ひの感があつた。早く、正體をあらはしてくれてよかつた。日本も未練をのこしてはならないと思ふ。【寫眞=ベルリン・ウンター・デン・リンデン街】

待望の名篇

愈よ増刷！

昭和十五年版 朝鮮年鑑

半島における最高唯一の綜合百科全書たる朝鮮年鑑が愈よ増刷されました、時局下半島一年間の出來ごとは勿論、政治、産業、經濟、文化其他各方面の活動ぶりを遺憾なく網羅し、殊に別冊附錄『朝鮮人名錄』は何人にも參考となる貴重篇です、賣切れぬうち直ぐ最寄の京日支局、販賣店へお申込み下さい

定價 一圓二十錢 送料 二十一錢(地方)

發行所 京城日報社

京日歌壇 『秋季雜詠』 北原白秋選

城北 原田孟

櫻樹檜の木の間に見えて瓦屋根の上干せる赤き色かも

ひんがしの空はほのかに明るみて夜明け間近き風の冷たさ

思北 角南阿矢子

收穫なき秋は寂しも立ちならぶわら家に白うべかずみのれる

代作のそば畑ひろし風吹けば草のなかゆいなご飛び立つ

京城 江木あゐ

遠山にくれのこる陽に野のみづはあかく映えたり高麗の秋

ひとところ日もたる庭に寄りてもみついばめりさむきさの日

仁川 福島杜子夫

君が聽のいまは草むらに夜晴鳴く虫はとぼしき數にはあらず

朝々を散りては咲きつぐ花木槿いよゝ數增し咲き滋むなり

京日文化映畫劇場

牛島産業も紹介

製作には朝映と提携

今月初旬華々しく開館することとなつた半島最初のニユース文化映畫專門館明治座各般の準備の傍ら本社事業部では特設の映畫部を中心として輝々たる躍進下の半島産業に着目、この半島部面を廣く紹介すると共に併せて文化的使命の達成に邁進すべく本館で文化映畫の製作企畫を行ひ續々發表することに決定した、半島唯一の製作機構を完備した施設を誇る朝鮮映畫製作所と提携した、既に特殊高麗の『人參』及び世界の水産市場に雄飛する北鮮漁業の壯觀『鰊』の撮影に着手した、これを製作する朝映撮影部の一行は過般來北鮮沿岸に回航する鰊魚群を追つて目下撮影クランク續行中である

映畫評論家連 使命果し東上

キネマ旬報二十周年記念講演會出席のため來城した映畫評論家筈見恒夫、内田岐三雄、水町青磁、飯田心美氏等はその後本府及び半島映畫界の各方面と折衝、その將來を種々懇談されたが、卅一日打揃つて東上した、映畫令の施行を控へ對策が講ぜられつゝある朝鮮映畫界につき一行の東上と共に何事か具體的行動が開始される模様である

尚最近映畫人の來鮮足繁く松竹大船撮影所監督清水宏、東寶映畫監督阪谷久虎の兩氏も三十日來城、一旦の上滿洲視察の途に就いた

新映畫の紹介

鶴見祐輔の"母"

山路ふみ子の女一代 新興作品

鶴見祐輔氏一代の名作『母』は先年浦田時代川田芳子の主演で映畫化され日本女性の典型を示して好評を博したものだが、今度は新興キネマで再びこれを取上げトーキーによつて新たな息吹きを與へたもの、不朽の名作たらしめた、サイレント『母』の主演者川田芳子は當時既に相當な年齢だつた爲め、原作者、觀客らの切なる希望にもかゝはらず娘時代から描くことが出來なかつたが、このトーキー『母』は主演に山路ふみ子を得て日本の母を前期の娘時代から完全に描いてゐる、またサイレント『母』はヒロイン朝子が死ぬ悲劇で終つたが、トーキー『母』はヒロイン朝子が死して後遺された二人の子供が強く逞しく生きる姿までを描き出してゐる

若くして未亡人となつた美しき朝子が二人の遺兒を抱いて、如何に多くの誘惑と困苦に惱みどんな苦闘を續けたか、子供のために何ものをも犧牲として闘ひ抜いた尊い母性愛の陳肢を強調し、銃後の『母』を立證した時局下の大作である

監督は『母の魂』の田中重雄で新興スター新田實、瀧津耀三郎、眞山くみ子はじめ現代劇部が總動員で出演してゐる。——一日から京寶上映——

不連續線

螢の光

カフエー、バー、料理屋などは午後十一時限りで店を閉めるとか閉めないとかいふことが、京城でもやかましくいはれたことがあるが、東京のビア・ホールは午後十時限りである。

十時になると、入口を閉めて、電燈をポツ、ポツと消しにかゝつて、どこからともなく、ゆるやかに、なトーヨドの曲が流れて來る。

歡樂に陶然としながら、その曲に耳を傾けてゐると、いつの間にか、早く歸らなければならないやうな焦燥と感傷に襲はれる。

「もう時間ですから、お歸り下さいます」

これでは角が立つ。

東京の人は、洒落と皮肉と諧謔とを知つてゐる。

ビア・ホールで流れて來る曲といふのは、實は『螢の光』である。[illegible]せざるを得ない。

次週番組

若草東寶劇場(五日から十一日まで)▲ニユウ・ユニヴアサル作品、スペクタクル映畫、バスター・クラブ、ジイーン・ロヂヤース主演『火星地球を攻撃す』▲東寶東京作品、伏見修監督、原節子、立松晃主演『東京の女性』

明治座(六日から十二日まで)▲松竹京都作品、村松梢風原作、川口松太郎構成、溝口健二監督、河原崎權十郎、花柳章太郎、森赫子主演『殘菊物語』▲ユナイテッド・アーチスツ作品、ソーントン・フリーランド監督、ジヤツク・ハルバート、パトリシア・エルス主演『踊るローマンス』▲京日ニユース

喜樂館(七日から十日まで)▲日活多摩川作品、田坂具隆監督、小杉勇、片山明彦主演『路傍の石』▲日活京都作品、松田定次監督、月形龍之介、澤村國太郎、深水藤子主演『次郎長一家』

浪花館(八日から十一日まで)▲東寶東京作品、渡邊邦男監督、岡讓二、霧立のぼる主演『愛馬一路』▲メトロ作品、ウイリアム・ハワード監督、ロザリンド・ラッセル主演『王國の被告』▲京日ニユース

新刊紹介

▲朝鮮辯護士協會雜誌(京城地方法院辯護士控室內朝鮮辯護士協會)一部二十錢

▲新時代(十一月號)民族の問題、伍祚席と日本的組織論の課題(三十錢、東京・神田・司町一ノ四ノ三・新時代社)

▲[illegible](十一月號)二十六錢(東京・京橋・銀座・西[illegible])

學藝だより

◇みすゞ會例會 十一月九日木曜日午後一時より三越社交室に於て開催、詠草一首青葉町二ノ六〇井上紀子宛十一月八日迄に送附の事

今晩のラヂオ

六時對話劇(京)〃輝く日の丸〃▲六時二十五分豫測(東)宮崎親分▲七時四十分現地ニユース(新京)滿洲だより▲八時ニユース演藝(南京)▲九時二十一分歌謠曲(東)長津義司

カスミ網 面白イ程捕レル 雀捕用

長二間 二圓三十錢 同三間 三圓四十錢 同四間 四圓四十錢 同五間 五圓五十錢

其他兎網釣道具

京城永樂町二丁目 漁網具 吉備商會 電話本局(2)五七五八番 御申込次第カタログ發呈

頭痛にテーリン(頓散)

テーリンのきゝめは……頭痛、のぼせ、めまひを速かに解消するばかりでなく常用すれば腦神經の榮養をよくし心臟を補強する優れた効果があり、而も胃腸等にも安全無害の理想的頭腦藥です。

二十錠・五十錠・一圓 二圓・五圓 全國有名藥店ニアリ

朝鮮代理店 京城 新井藥房 製造發賣元 中村信治商店 東京市小石川區

入院隨意 中島病院 内科 小兒科 院主 中島貞信 京城府明治町一丁目(本町明治屋横より入) 電話本局三七八番

武田産婦人科病院 新學期始 四月・十月 武田産婆學講習所 京城府長谷川町(朝鮮銀行横) 醫學博士 武田正房 電話本局(2)四五四五番 一三七二番

創立 明治三十二年 京城府南大門通二丁目 株式會社 朝鮮商業銀行 頭取 堀正一 專務取締役 井上清

簡易使用 ヤビミン殺虫剤 南京虫駆除薬 全鮮各藥店ニアリ 發賣元 矢荗化學研究所

檢眼無料(學生に限り) 本院本眼科にて檢眼す ◇檢眼◇ ◇眼鏡◇ 京城驛前 セブランス病院 セブランス眼鏡部

坂井小兒科 入院隨意 醫學博士 坂井滿 明治町一ノ三〇 電話②七二六一番

朝鮮信託 信託業務案内 ○不動産信託 ○金錢信託 ○有價證券信託 ○其他一般信託 本店 京城府南大門通二 支店 群山、釜山、木浦、平壤、大邱、咸興

院長 醫學博士 織田正德 内科 レントゲン科 織田病院 入院 京城府

家傳サンレイ 無臭にんにく家傳サンレイ 定價一圓五十錢 京城蒜靈商會

商業登記公告

[illegible]

法人登記公告

大邱地方法院

[illegible]

法人登記公告

咸興地方法院 利原出張所

[illegible]

京城地方法院 開城支廳

黄金座 映畫は日活 十月廿八日より十一月七日まで ニユース 土と兵隊 7.20 4.10 1.05 10.00 / 7.40 4.20 1.20 10.10

喜樂館 十一月二日—一日六十五日間 各社ニユース 文化映畫 可愛いマーカちやん 日の丸音頭 神崎東下り 8.45 6.00 1.40 11.00 / 6.10 2.00 / 7.30 3.20 11.10 / 8.55 4.40 12.30

中央館 大毎ニユース 寳部隊 銀盤の女王 忍術百歡合戰

若草東寶劇場 十一月九日より上映時間表 ニユース 愛の世紀 ユーモアの樂園 設計前夜 7.00 3.40 12.25 / 7.20 4.00 12.45 / 8.35 5.15 2.00 10.45 / 8.45 5.25 2.10 10.55

京劇 三十日より 結婚問答 金毘羅船 五人の美學兵

浪花館 東寶映畫 自十月三十日至十一月二日 時間表 ニユース 化石の森 新婚うらおもて 日本一の殿樣 9.05 6.30 2.30 / 6.40 2.40 11.00 / 8.00 4.00 12.20 / 9.15 5.05 1.25

朝日座 志賀廼家淡海

大陸劇場 新しき出發 ニユース 曉に歸る 新ブルースを唄ふ女 新しき出發 10.30 / 6.45 3.25 12.00 / 7.13 3.53 12.28 / 8.28 5.08 1.28

京龍館 三〇日—二日 ニユース 花嫁 極樂 島頭 炎さ花 6.50 2.30 / 7.10 3.00 11.00 / 8.10 4.00 12.00 / 9.30 5.20 1.20

明治座 松竹キネマ 三〇日より上映時間表 グレート・ワルツ 世紀の樂園(豫告篇) 新しき出發 グレート・ワルツ 10.00 / 6.45 3.15 11.47 / 6.52 3.21 11.53 / 8.22 4.50 1.28

堀部安兵衛

（98）

一龍齋貞山（演）
矢島建三（畫）

けふまでの荒筋

十一歳にして父の仇を[illegible]し、[illegible]中山安兵衛は、[illegible]越後[illegible]に従つて[illegible]へ[illegible]十八歳の春[illegible]江戸に[illegible]。それより安兵衛は[illegible]高田の馬場[illegible]けれども[illegible]ことから[illegible]大夫の[illegible]となる[illegible]に非常の[illegible]その[illegible]女その[illegible]に見[illegible]められ、[illegible]堀部家の養子となつた[illegible]大石内藏之助の[illegible]、時の[illegible]安兵衛一派の[illegible]、[illegible]用ひ[illegible]とするが、[illegible]

事變始末（六）

内匠頭は[illegible]、[illegible]吉良上野介に刃傷をいたされまし[illegible]たが、[illegible]。[illegible]殿中に[illegible]、その身[illegible]に[illegible]、内匠頭は[illegible]五萬[illegible]は[illegible]、[illegible]は[illegible]の本[illegible]になりますから[illegible]いたして申上げますが……そこに[illegible]

然、然るに[illegible]付けて、見[illegible]も[illegible]さん、何とどう[illegible]の限り[illegible]の奴は安井彦右衛門に[illegible]井又左衛門だ。その分には捨て置けん、[illegible]て置いては[illegible]くあるまいと[illegible]ふ、何と方々如何』

○『されば、[illegible]殿の御無念は[illegible]吉良上野介に[illegible]止まられた、[illegible]我等は上野介を[illegible]斬つて捨てる以前に先づ[illegible]井、安井の[illegible]を斬つて、[illegible]御の[illegible]にいたすが宜い』

[illegible]『それは至極好い、[illegible]

[illegible]を申上げなければならんのか、用[illegible]に言付けて[illegible]申上げんといふのは不都合、[illegible]の事のみ[illegible]いたして居るに違ひない。之から[illegible]へ[illegible]り帰つて、安井、藤井の二人を引捉へ、[illegible]殿[illegible]へ引立つて参り、[illegible]殿の御前に於て彼奴等の[illegible]を問ひ、而して[illegible]いたして置はさう』

○『ウムそれが至極宜からう』[illegible]

『如何にも尤もだ』

○『[illegible]』

唯『大[illegible]……[illegible]は御家老だ[illegible]役だと云ふが、斯くなれば家老も[illegible]役もない、上下の差別は[illegible]い、[illegible]の浪人一[illegible]だ、安井、藤井[illegible]へて来い！』

と血氣に逸る人々、一[illegible]の面々[illegible]を帯び、立上らうとするを堀部安兵衛が、

安『マア〳〵、各々待て〳〵』

○『何で安兵衛止める』

安『イヤ御一同一寸待て、さう貴公等は騒ぎ立つて行くが、[illegible]家[illegible]、殿は御無念の御[illegible]、しかるに對手の吉良上野介は[illegible]と[illegible]して居る。[illegible]した所、[illegible]ではないが、各々方の心では可かん、人は心の[illegible]る事面の如く、それ〳〵分別も違ふ、斯の様な場合には[illegible]一致の行動が大切ちや、逸まつては可かんて…』

○『ウム』

[illegible]

『[illegible]に拜[illegible]、近藤[illegible]四郎、小山田[illegible]、中村[illegible]、[illegible]など[illegible]の御家來が、内匠頭様御遺骸を、萬松山泉岳寺へお送り申上げまし[illegible]た、先づ[illegible]に御埋葬の式が[illegible]一同の面々は[illegible]ろに[illegible]申上げ、お[illegible]の[illegible]を[illegible]と取[illegible]き、[illegible]に名殘りが惜まれて、[illegible]く立去りかねて[illegible]として居ります、[illegible]光院殿[illegible]大夫吹毛[illegible]居士といふ今は亡き内匠頭様の御法號が[illegible]しまして[illegible]にくれて困りました。時に小山田[illegible]左衛門が、

『さて方々、どうも[illegible]その[illegible]を得んのは、御家老安井、藤井の二人、只今に至つて申すも恐縮ながら[illegible]ましいが、斯樣な大事出來いたしたのは、安井彦右衛門、藤井又左衛門といふ人物が、いやしい[illegible]つて、賄賂はどうであるとか、斯うであるとか、[illegible]つた事を申して物惜みいたせし爲に、大[illegible]たる吉良上野介が、我[illegible]に恥辱を與へ、殿[illegible]へ[illegible]上野を斬つて捨てんとし斯々の次第、元の起りを糺せば、安井、藤井兩人の罪だ。よ上から御相談のあつた時に、早く手を廻したら斯樣な事もござるまいに……イヤ、濟んだ事とて、今更兎角申した所が始まらん、だが假令如何なる用があればといつて、[illegible]を[illegible]見送り申[illegible]、此の[illegible]の前に於て[illegible]申上げるのが當

極上絹糸製
三間 參圓四十錢
四間 四圓四十錢
五間 五圓五十錢
カスミ網
京城府明治町一丁目（交番所前）
漁具卸商 秋岡商會
電話本局二三九五・二六〇番

感冒豫防と咽喉の保護に
新うがひ原液
ロビン
ロビンは優秀なうがひ原液です。のどを保護し、口臭を除き爽やかにします。口と歯と咽喉の諸病豫防に御常用あれ
各藥店にあり
價 .35 .60 1.50
發賣元 西村久合名會社 大阪道修町

頭髮のお手入は今！
秋深し!!
伊豆椿
しかやつ 香油
大阪彩芳園

大衆向ジャンマーとズボン
◉最新流行 大衆向黒、紺、霜降スコッチジャンマー
テレヤ特品 一枚ニ付 七圓八十錢
◉高級ウーステッド地ジャンマー特品 七圓八十錢
國防色羅紗ジャンマー 一枚ニ付 八圓八十錢
◉大衆向實用黒、紺、霜降ラシヤ長ズボン 特品 一枚ニ付 六圓八十錢
高級スコッチ長ズボン 八圓五十錢
◉高級紳士向背廣生地長ズボン 最上品 七圓八十錢
◉國防色黒、紺、霜降ラシヤ乘馬ズボン 一枚ニ付 最優品 七圓八十錢
◉高級背廣地乘馬ズボン 特品 七圓八十錢
◉高級スコッチゴルフズボン 特品 六圓八十錢
◉黒、紺、ラシヤ水兵型セーラーズボン 特品 六圓八十錢
霜降スコッチセーラーズボン 五圓三十錢
○ハガキにて御注文次第直ちに代金引替小包で送ります
不品取替返金は自由
名古屋市東區清水町局前
卸問屋 松山合名會社
電話東六二一九番 振替名古屋一一五一一番

文藝大浪曲
萩原四朗・作　四枚續
出征兵士の妻
天中軒雲月 涙演
七ツの聲を持つ名人雲月
一生一代の傑作文藝浪曲
テイチクレコード
雲月・吹込傑作盤
★九段の母
★祖國の花嫁
★この母を見よ
★杉野兵曹長の妻
ばれな妻

醫學博士 敷島義雄
敷島産婦人科
京城本町三ノ一八
電本一六二八

京城府旭町二丁目八番地
瀬戸 外科 皮膚科 醫院
瀬戸 潔
電話本局(2)二四九八番

大學、醫專、赤十字、各道立眼科、公眼科醫院、府内各眼科病院御用
中村眼鏡店
本町一丁目
電本(2)5017
振替京346

養鷄及家畜飼料
京城府古市町
電話本局五四二一番
澤浦精米所飼料部

香料 飲料水化粧品製造用
化粧品材料
着色料
染料
佛國ローテエ香料會社代理店
獨乙カセラ染料會社特約店
東華洋行
京城府黄金町九ノ七
電本(2)二九九二番

極寒皇軍慰問最好適品
無敵 良品
二合 一合入ポケット
輸送安全装置
かちどき ウヰスキー
釜山 F.B.C.

標 A 商
ゴムベルト
鑛山、工業、農業用ゴム製品
有一ゴム株式會社京城出張所
京城府大門通二丁目二十五番地

信用第一
おみやげ第一
池田の甘栗
池田の甘栗
京城本町

京城婦人病院
院長醫學博士 工藤武城
顧問ドクトル 松本泰治
京城府北米倉町九四番地
電本四八二・本三八九三

義手足 コルセット
技術優秀
同製品改良進歩
型錄御申越次第カタログ進呈
御希望の箇所を御指定下さい。十日以内完成
京城長谷川町 高野義肢製作所

花柳病專門
恒松醫院

小兒科 徳永
隨意入院
醫學博士 徳永勳
西小門町一六（裁判所裏通）
電話(光)1960番

貯金報國
朝鮮貯蓄銀行

藤澤謹製品
B1439
各帝大病院常備藥
造血アウトホルモン
ブルトーゼ
補血強壯
まづ虚弱体質の掃蕩へ！
體位の低下を憂へらる、今日の最大關心事は一般青少年の虚弱体質即ち慢性消耗性諸疾患（貧血・腺病質・結核諸症等）への對策であるがブルトーゼは
特異の造血アウトホルモン作用により造血機能亢進 細胞原形質賦活の二大使命を發揮して貧血性諸障碍を克服し新陳代謝を旺盛ならしめ榮養を充實すると共に 本劑獨自の各種配合劑はそれぞれの消耗性疾患治療の適劑たり
ただに虚弱体質の改善強化に重用せらるゝのみならず進んで國民的強壯劑として推奨を受けつゝあり
聖戰へ民一億の体當り
（當選時局標語）
時局の標語をお送り下さい
非常時に對處して國民が絶叫すべき時局標語・國策標語・健康標語を募ります（佳作には粗品贈呈す）
用紙＝官製ハガキに限る
送り先＝大阪市東區道修町 藤澤友吉商店標語係
榮養不良 腺病質 急慢性貧血 諸病恢復期等 ブルトーゼ（小・大 壹・三圓）
神經衰弱 神經性諸疾患 皮膚疾患 佝僂病等 アルゼンブルトーゼ
虚弱兒童 腺病質 動脈硬化 擦過 肋膜炎等 ヨードブルトーゼ
食慾不振 胃腸疾患 病後衰弱 ヒステリー等 キナブルトーゼ
結核諸症 肺結核 喉頭結核 肺尖加答兒等 グアヤコールブルトーゼ
藤澤謹製の皇國 活動の源泉
ブルトーゼ空瓶お送り下さい
小瓶一本・大瓶・壹瓶
大阪市西淀川區加島町 藤澤友吉商店化學工場
安産
強兒
ネオブルトーゼ錠
・特許製劑・
造血アウトホルモン 骨髓ホルモン配合
産めよ殖やせよ ネオブルトーゼ時代
ネオブルトーゼは特に妊産婦の安産保健劑として造血劑ブルトーゼに骨髓ホルモンを配合した特許製劑であつて恐ろしい妊娠貧血を豫防し母體の榮養を充實して赤ちやんの發育を佳良ならしめ お産を輕くし産後の經過も順調ならしめ 良質のお乳を澤山出して赤ちやんを丈夫に育てる理想的綜合榮養劑です
「安産讀本」無代進呈
株式會社 藤澤友吉商店
大阪市東區道修町
東京市日本橋區本町
京城 本町

時局農村工業
獸毛加工工業登場 【上】

獸毛加工 農村より生產される主なる獸毛には緬羊毛、山羊毛、アンゴラ兎毛等があり、この中緬羊毛の年產額は三五萬封度程度で內地消費量の八百分の一に過ぎないが、その主なる產地は福島、山形、宮城、岩手、長野、北海道、群馬、栃木、熊本、岐阜の諸縣及び朝鮮である。これらの羊毛は從來は專ら原毛の儘市場に出されたが、農村工業の起るに及んで、ホームスパン、ショール、ネクタイ、テーブルセンター、帽子、編物等を作ることが行はれるに至つた、然るに本年度に入つて羊毛の軍部納入に對して農村生產羊毛を一元化したため農村工業工場におけるホームスパンの製造は徹底的な打擊を受けた、次に農村における

アンゴラ 兎毛の生產は、年產額一一萬封度であるが、近年頗に增加の傾向にあり長野、茨城、神奈川、福島、埼玉、岐阜、愛知、北海道、奈良等である、而してアンゴラ兎毛については、從來は殆ど帽子・洋服地、殊に婦人用小供服等に用ひられて來たが、原料毛の高價なために、今日では未だ農村工業として紡毛加工に着手するまでに至つてゐない、然し時局下に於ては緬羊毛の不足を來せるために、將來農村工業として紡毛、フエルト製造等に着手する日も近いであらう、次に近時羊毛資源の不足の補に乘つて屠場副產物としての獸毛が經濟市場に出て來てゐる、その主なるものは山羊毛、牛毛、馬毛、短毛、豚毛等である、豚毛は

古くから 屠殺の際にこれを刈り又は拔取り、汚毛の儘都市の豚毛業者との間に一斤分一五〇匁位を六〇錢乃至九〇錢位で取引されてゐた、この豚毛は豚毛業者の手で精選漂白されて刷子製造業者の手に渡つてゐるが、近時農村工場に於ても豚毛の利用に着目、これが委託試驗を行つてゐる、短毛漂白洗毛は既に皮革製造の際に出て來る四肢、尾、耳等の毛を拔き利用するものであるが、この毛はフエルト、織物原等として用途が廣い、尚毛皮業に際して出て來る鞍刀屑、鞍屑等より拔毛したものは毛布織物、フエルト等の原料となる、山羊毛・牛毛、馬毛の利用については從來は馬具、椅子等の塡充物、フエルト等に用ひられたに過ぎなかつたが、近年獸毛

處理方法 の改良により良質の織物、フエルト等が出來るやうになり、業者の間には漸次これら獸毛を加工利用するものが增加してゐる

獸毛利用の農村工業として興つてゐるものに毛氈製造がある、鹿島縣[illegible]野町地方では、小學校の生徒が毛氈製造に參加して、年額二百萬圓餘の生產をあげてゐる、從つて農村工業としての可能性は多分にあるわけで、この點に着目して、先年より奈良縣月ケ瀨村の農村工場では着々として毛氈製造業が發展してゐる、勿論、この原料獸毛は狸毛、山羊毛、馬毛、鹿毛、牛毛等を用ひ

これらは 支那、滿洲方面より輸入してゐるが、加工賃稼をおとす加工業として一考に價する農村工業である

（つゞく）

輸出貿易の飛躍顯著
前年同期比七割增
出超累計一億に肉薄

好調に轉した朝鮮對外國貿易は、十月中に於て輸出二千二百八十九萬圓、輸入九百七十六萬圓、合計三千二百六十五萬圓、輸出超過一千三百十三萬圓に達した、之を前年同月に比すれば、輸出六百四十萬圓（三割九分）輸入百三十萬圓（一割二分）合計七百四十萬圓（二割三分）の增進を示した

而して一月以降累計に於ては輸出二億二千八百五十萬圓、輸入一億三千百五十四萬圓、合計三億六千六百萬圓にして輸出超過實に九千六百九十六萬圓で本府の海外貿易發展政策の效果を如實に示してゐる、之を前年同期に比すれば、輸出九千八百三十二萬圓（七割六分）輸入二千四百二十七萬圓（二割一分）合計一億…

輸出價格設定か
貿易業者側の見解

價格統制令によつて第三國以外の輸出に就ても取扱ひを受けずこれに從つて朝鮮より輸出ブロック向輸出品も統て九・一八現在で價格指付が行はれることになつたが、特にこの場合鮮內價格で指付するか又これに對する輸出向價格は別に許可決定するかに付いては關係當局より何等明示なくこれがため鮮內貿易業者はこの成行を注目してゐるが、朝鮮貿易協會方面の意向を綜合すると、朝鮮は內地に比較し鮮內價格と輸出價格の二重價格制を採用するのが最も妥當なものと觀測して居り來る六日の貿易協會役員會において、これが協議を行ふ筈である

朝鮮輸出委員會は一日午前十時より府第三會議室で開催、咸北、咸南、江原、慶北、慶南道の各委員、朝鮮水產開發、三菱、水產會、漁組中央會、水產製品檢査所、總督府水產課關係官出席の下に鮮滿支の輸移出狀況を中心に協議した結果、關東州及び滿洲國の需要激增に對應し、現存の輸出機構を更に整備強化の必要を認め、これが具體案については再度委員會を開き審議することになつた、なほ價格の點は今後の反響を考慮し[illegible]について次期協議會に於て慎重協議する豫定である委員會協議事項は左の通り

一、輸出價格設定に關する件
1、三菱より先賣の一般狀況及び經過將來の見通
2、販賣價格並に方法變更
3、製品の統制その他販賣に關し朝鮮水產開發が介入する[illegible]
二、內地移出機構に關する件
1、內地各市場又は直接消費地に直賣をなす調査
2、甘藻の特製品製造
三、[illegible]品に關する件

輸出對策は持越
鹽魚委員會了る

一千二百六十萬圓（九割二分）を夫々增加し、用語通り前年同期の四倍餘に達してゐる

尚第三國貿易は雜穀、水產物、水產罐詰、陶器、機器等が南洋、アフリカ方面へ進出を見せ本年の最高記錄たる前月の百三十萬圓に次ぎ百一萬圓に上つてゐる

日本マグネ
總會は廿三日 据置

日本マグネサイト化學では、昨三十日で上期決算を締切つたが、同期は原料に對し製品の値上り多いのと、賣行好調を續け、業績は前期の良好で三分方の增配は問題ではないが、時節柄社內保留に重點を置き、年八分の据置きに內定してゐる、總會は來る二十三日開催の豫定である

一月以降移出牛
各道別移出高

本府畜產課に依る一月以降移出牛頭數は、九月末現在において五萬二百九十一頭に達してゐるが、これが各道別頭數は左の如くである、平均一頭價格は百十九圓である（單位頭）

▲京畿五、六五七▲忠北一、四九〇▲忠南四、二五六▲全北九六一▲全南六九五▲慶北一〇、五四五▲慶南九、五六四▲黃海三、六〇七▲平南九、五六四▲平北一、五九一▲江原二、九二四▲咸南四、五九〇▲咸北一、七二四

多島海砂金
堤防決潰す

全南多島海砂金の開發は朝鮮鑛業の最大難工事で多島海の大堤防築造を行ひボーリングを開始し、この堤防の築造は多島海砂金開發の前途を左右するものとして期待されてゐたが、この程の風波により[illegible]

交通行政一元化
大阪商工會議所より建議か

【大阪電話】現在の交通行政を一元化するため、今度大阪では先般來交通委員會（假稱）の設立について研究を進めてゐるがこれは交通者側に要望するものと見られるので大阪商工會議所ではこの實現に關し、交通部會につき近く交通部會を開いて建議する筈である

而して同所としては[illegible]なる商議は何れも同業者より實現に力を盡すよう要望して居るので、之が實現に努めるところによれば…になる模樣である

朝石增配か
常務も補充

朝鮮石油では昨三十一日下期決算を締切り目下決算案の審査中であるが來る廿一日重役會、廿九日定時總會を開催決算案を附議する豫定である、而して配當率は前期の…であるが一方…

朝運總會決定
配當七分据置

朝鮮運送總會は…決定、配當は年七分の据置

價格統制
京城商議で協議會開催

商工價格決定の下に價格決定のため京城商工會議所では二日午後三時より同所において府、道、商議の三者協議會を開催、道より商工課長、經濟警察課、商議より…各部長…協議を行つたが、法令の公布が遲れたため…近く二回目協議會を開催…

株式會社 公社債 藤本ビルブローカー證券 京城・黃金町二ノ一 電話本局二八九九・二六八八

中小商工と輸出前貸
資金貸出頗る活潑
十月末八十五萬圓を突破

本府では中小商工業者の更生、貿易振興を期する爲め本年七月には中小商工業金融並に輸出振興資金の融通を開始し、十月には各組合を通じ、之が利用は頗る多く、この効果は頗る大である

一、中小商工業資金貸出三四…
一、輸出前貸資金貸出七二…

字をあげはせぬかと思ふが、居南、全北、慶北は相當影響ありと見ねばならず、支店代理店の活動を望むと共に貯金者の非常時…を考へ善處策をやらねばなるまいと考へ中…である、然し朝鮮は本年度に三億圓の貯蓄目標をたてゝゐるが、朝鮮に比し貯蓄も惠まれず入日も六百萬人に過ぎぬ北海道も三億圓貯蓄目標で進みつゝある、朝鮮がこの三億圓を達成し得ぬやうでは困るが南鮮の旱害による貯蓄減は中部以北で補ふやう努力せねばならぬ

貯蓄對策に新考慮
伊森貯銀頭取談

一般には言ふまでもなく…全南、全北、慶北は旱害の被害が深刻の地である、…貯蓄方面から見ると大…

米穀統制組合總代選擧

【浦項】日本米穀統制組合總代選擧は一日府內各邑で行はれる

燃對委員會
第二回役員會

【平壤】この程設立、その第一回の顏合せ會を行つた平壤燃料對策委員會ではいよいよ本格的活動に入るべく、その第二回役員會を二日午後…で開催することとなつた

若山ニツケル近く認可

日本高周波ではかねて大分縣若山ニツケル鑛山を買收し自社原料によりフエロー、ニツケルの自給を確しその企業のため若山ニツケル鑛業會社の設立を申請してゐるが近く認可されることゝなつてゐる

同鑛山は既に專門家の數次鑑定を終り平均一〇パーセントニツケルの優良鑛と稱されてゐるが同社ではこの原鑛を原料として城津富山兩工場にてフエロ・ニツケルを製錬する豫定

更生水利聯
組合費の賦課基準

更生水利組合聯合會では去る二十九日午後一時より委員會を開き組合費賦課の基準とする肥料代を左の如く査定した

籾價一斤（仁川穀物市場）八錢八厘
肥料代一石增收當一圓八十錢
前年に比すれは籾代は七厘の引上、肥料代は据置である

浦津漁港築造
認可を陳情
地元代表が道廳に

【咸興】咸南浦津漁港築造につき目下道土木課では工事設計の調査研究を進めてゐるが、地元住民代表鄭文舜氏等は一日道廳に出頭し、道土木課を訪問し、至急認可方を陳情した、右漁港に關する道廳の意見は目下のところ何等…

小川鋼材專務辭任

【東京電話】日本鋼材聯合會專務委員小川寧太郎氏は昭和十二年十…

物價統制の懇談會開催

朝鮮實業俱樂部では來る八日朝鮮行集會所において物價等統制問題に關する懇談會を開き本府から井坂商工課長その他の出席を求め會を開く

商工課長が東上するので東上中の木村專務との間に協議決定をする筈である、木村氏は十三日頃入城する豫定であるが一分增配は多分實現の模樣で常務の補充に就ては總督府知事級より人選される模樣である

高地帶資源

白頭山を中心とする北鮮高地帶の資源調査は曩に成北道產業協會が第十回調査を行つたが更に來る十一月十日から約一週間に亘り第二回調査を斷行することとなつた

良等四、五十名參集、統制法令運用に關する方針を聽くこととなつた

原皮販賣總會

朝鮮原皮販賣會社は二日午前十時より朝鮮商議に於て第一回定時總會を開催し決算報告其の他を附議するが配當は六分と內定した

ピッチ入煉炭
製造始まる

【平壤】朝鮮平壤工場大東輪の增産—マセック販賣の連絡網である無煙ピッチ入煉炭については既報の如く朝鮮平壤商工會議所長が上城入荷準定の結果いよいよ入荷に成功して先月三十一日から新市場を總動員して生産に拍車をかけてゐるが豫定の二十萬トン生産は至極容易と見られてゐる

一月專務委員就任以來鋼統制强化に努力して來つたが既に第一に鋼材販賣會社設立を見て鋼材配給も一段落し任期滿了したのでこの際辭任する事となり來月八日常任委員會に正式辭表を提出し近く大陸關係會社に入る模樣である

群山青果總會

【群山】青果會社では廿日午後一時から同社樓上で第七期定時株式總會を開催、營業報告、利益金處分案、重役改選其他を附議、原案通り異議なく可決して午後二時閉會した役員は八分で任期滿了の取締役伊藤忠孝、中山辰雄、宮崎修一、中間勝吉の四氏は重任、而して監査役に長田健次が新に選任された

朝取取引員 五昭和證券 京城明治町 電代表本一二六

明治町書覺

日米國交調整の交渉が東京に於て開かれ又天津問題を繞る日英會談も再開が見越されてゐるが市場人氣はこれが成行を注視し端的には行動を起さず慎重を期してゐるやうだ、先般の日英東京會談も初めからあれだけ攻勢に出て結局暗礁に乘上げ今度もいひたいことないかとして物別れとなるのではあるとも角この會談の見透しがつかないうちは強弱とも自信がない譯で從つて相場も不鮮明な成行を呈しよう▲アメリカの新中立法案は六十三票對三十票の壓倒的大差で上院を通過したが武器輸出は自國船現金主義だと

はせて軍需物資が人氣に旺盛であつたが最高潮物は腰が碎けて來たやうだ▲當業者は水準線以下の出遲れ株をよく買さらつてゐるがけふ漸く目立つて高いものがなくそろ／＼休養時代に入りつゝあるやうだ▲雜株の人氣の割合ひに新東は人氣がなく半身不隨的な存在になつてゐるので最近は邪魔物扱ひにする向きが少くなく新東があるがために全市場の人氣を暗くしてゐると不平滿々雜株の個々の動きで市場は辛し相場相白いといふわけである

株式 纖維高に
強調
なほ保合圈內

前場 四國の見透難から弱含みに買物注がれて短期は買方手詰め、後場東新東は四十四圓二十錢と前日より三十錢方軟弱に始つたがア卜纖維高移りで寄附を安値に五圓台模様げで四國八十錢と壓迫の狀況に推移し東京四國二十大阪四圓九十錢に引下げた

後場 底意は頑健乍ら上値は買物薄で新東百五十四圓三十錢と五十錢方小甘く東京四圓丁大阪四圓二十錢と六十錢安に寄附いた對米國交調整會談が東京に於て開かれるがわが野村外相の手腕に期待するところ多く東亞經濟上からも是非この會談を成功させたいものとして樂觀人氣も漲つてゐるが一面には日英會談の如く又難關に乘上げ物別れとなりはせぬかとの懸派人氣も潛伏して一氣には買進み切れないものがあり新東は百五十四、五圓邊に低迷してゐる政府が目先の材料としては友邦新中央政權の樹立明日切沮と明年度の彪大豫算によるインフレ觀から突込みも押掛に躊躇されてゐる、しかし景氣は歐洲戰亂によるわが輸出貿易は一概には判斷も許せないものがあり纖維賣は順次鞘動されて各部門に互つての新制は一段と強化されつゝあるから無理な高値示現は困難とみて吹値賣方針を堅持してゐるから相場はまた保合圈內の往來に過ぎないと云はれてゐる

あるから制海權を我が無敵海軍に握られてゐる東洋政府として大打撃を與へ以て通過策の下に無通過を略服定してゐるから援蔣政策の行詰りも同然だ▲金力に物をい

現株市況

鮮內物は深歷の安全性から投資筋の買物現はれて全面的に堅調、滿洲物は金鑛を背景に押目は買治はれて再び躍進歩調となり諸株とも配當落ちだけ買進まる

◇鮮銀一二六圓九開新三八圓二無差七七圓九同新二五圓一中央無盡二三圓一
◇鮮殖六四圓五第一新一六圓六第二新一二三圓四第三新一〇圓三第四新一四圓三京城電氣二四圓六金剛電鐵八三圓五朝鮮新聞六〇圓丁京城電氣四五圓五無煙礦六一圓五鳳
◇朝鮮石油六八圓一同新三元圓丁製鐵四五圓五無盡九三圓二
京四五圓丁マグネサイト一二三圓
◇南鮮合同七一圓二京電八六圓八同新二三六圓丁咸南合同電七〇圓丁北鮮合同六九圓丁滿洲水電一六圓八東拓六七圓丁日滿二九圓
◇滿洲工鑛八三圓丁同新二五圓丁日滿鋼管四一圓二
◇滿洲興業六一圓丁北支開發四四圓五東亞興業新五六圓丁南滿鐵一七九圓三
◇滿洲鋼鈑七八圓丁同新二二圓五東滿產業四六圓二北支新六二圓三中支電氣六六圓三
◇大東紡五六圓丁同新二六圓丁日本紡新五三圓丁同新九三圓丁東華紡八六圓丁同新九〇圓丁片倉四二圓丁日曹八三圓八
◇川崎造船八七圓丁同新四二圓丁國際石油六五圓五
◇窒素六五圓丁日窒六二圓五大日本六圓三朝鮮塩二九圓丁日本ニツケル六八圓丁
◇鐘紡六九圓丁同新四六圓丁

米期 整理商內
不振

前場 新甫發會當日下ら新規理商內が行はれるのみで至極閑散に推移した

後場 商內は停止されてゐるので發表堅實で遲々として進まず商界、籾とも出來不申

帆船積品入荷

目下仁川に於ける籾や正米の出來値は何れも暗取引であるから正確な値段は分らない玄米として二等地が何處も賣出してこず從て値段もハツキリしないのが本當である、が初で買附するとなれば種三等の四十一圓そこくでないかと見られてゐる又籾の方も各浦岸から帆船積の品が時々入荷する位で實は少なくそして之等は既に買約せる品が主で相場は必需筋によつて異なるも一斤が十二錢四五厘以上もしてゐる模樣である

籾の出廻漸減

目下仁川に廻漕せる籾は各浦岸から帆船積みの品が主で殆ど中積みとしては頗く稀れである之れは貨車廻りの不圓滑もあるが大體は各產地共籾で取引するより白米に加工して賣り出す方が多大の利益となる所から籾の出廻りは漸減せるものと見られてゐる

ハズム所だが新甫發會とて商內は大に賣買の休止により
今が世が世であれば一月限の新甫發

米資取入れ
例年通り要求

本年の米穀資金は本年の收穫減少を理由として取入れを中止することになつたと傳へられてゐるが、總督府としては米穀金融の重大性に鑑み例年通り低利資金の融通を受ける方針の下に目下大藏省と折衝中である、融通金額も多少の減少を見るやもしれぬ情勢である、總督府としては飽くまで例年の融通額三千萬圓を要求する方針で遲くとも年內には受入れることゝなるであらう

西部貯銀大會
白石常務出席

本年度西部貯蓄銀行大會は來る四、五の兩日大分市に於いて開催するが朝鮮貯銀よりは白石常務が二日午後「あかつき」にて內地に向ひ出席のはず

各地正米市況

玄米三等	嘉瑞 吳 …等
多摩 三等	銀坊主 三等
新不合格白米	拾七圓
多摩 三等	赤神力 三等
殺良都 一〇・三	銀坊主 一〇・三
大豆	忠州 三等
龍山三等	早神力
海州三等	金汁 三等
南鮮三等	嘉原 三等
水原四等	天安 四等
海州三等 小麥	沙里院 二三等
釜山	
大邱 四等	
群山 四等	
木浦 四等	

京城綿布仲値

三 A三〇八・八〇 改良九・二〇
鶴 二八八・八〇 金剛山 八・八〇
長美 二七・八〇 榮 二八〇
九 二三・一〇 鳥 五・七〇
世 二一・〇〇 飛 犬 三・七〇
双 二〇・一〇 富鶴 八・〇〇
改良 一〇・八〇 東方明 六・八〇
改 二・〇〇 三方紐 二・一〇
才 九・〇〇 大ダイヤ(二)
公 四・〇〇 金九 三・二〇
五 三・一〇 龍 (?)
金 四・〇〇 四 …
天 三・一〇 不老草

一般商品市況

大阪 十一月限 十一月限 十二月限
◎阪神綿油 ドラム 國入 (?)

◎北海木炭 同、練直段(百斤)
◎朝鮮綿花 當限 現物 先限
▲大豆 當限 引值
▲豆粕 現物 先限 引值
▲豆油 當限 現物 先限 引值
▲シカゴ小麥 十二月限 五月限 七月限 八十六錢
◎純金 市中賣值 市中買值

京日卸賣物價

◎食料品（京城主要商店調）
朝鮮栗（百斤） 一四、六〇
精粟 二五、四〇
麥 六六、七五
粉 六六、七五
一二 …七、八〇
麥粉北海道物 一四、八〇
(仁川神港四十五瓩入)
◎燃料品（卸値）
無煙炭（大文山塊炭） 一三、〇〇
有煙炭 龍豐 一二、九〇
鮮內 古河粉炭 一三、〇五
練炭二ツ穴一號 三六、三六
木炭 中丸 一・六・七三
込小丸 …
◎建築材料
角材 紅松 尺締
板材 紅松 尺締

關門商況（一日）

品目			
米・麥（俵）			
神戶三等物	三二五	中國麥	一二〇
九州押麥	一〇〇	關東小麥	一三三〇
同 山	二三〇		
大豆（俵）			
江陵	一八〇	清浦白(?)	
滿洲大豆	一三〇	同改良	一三〇
同手亡	一二〇	滿洲白	一四〇
小豆（俵）			
北海小豆	二三〇	同大納言	二三〇
色豆（俵）			
中長鶉豆	一四〇	北海大福	一二〇〇
同金時豆	一〇〇	同手亡	一三一〇
製粉（袋）			
產地直粉	一三一	北海道粉	一三四〇
沖直月波		同五月波	
粉綠ダイヤ		金牡丹	
白馬		ペリカン	
オリオン	一一〇		
肥料（十貫）			
朝鮮大豆粕	一二〇	同鷄粉末	一二〇〇
雜魚粕粉末		大豆粕	
豐年撒粕		日清菜種粕	
落花生粕			
印度粕粉末		棉實粕粉末	一一〇〇
油類（石）			
菜種子油	三〇〇	白絞油	三一〇〇
胡麻油		同赤印	
丸ぞ荏子油			
砂糖（ピクル）			
精糖NO2		分蜜	
耕地		双赤	
白糖			
黑糖			
數日本			
乾物（十貫）			
一椎寸		千瓢下等	
日同千切		鰹干	
大根		櫻干	
北水新卷鮭		瀨戶	
對滿鹽鯖		和布百斤	

◎雜貨 小野田セメント（袋） 一・六〇一・二〇
大豆安東物（一枚） 二〇・三四
硫安朝窒物（十貫）
過燐酸石灰 …
◎金物 …

養鷄飼料相場（自二十五斤建値）

滿洲米入 同京粕入
一種混合 二種混合
同鶴入混合 混合粉末
操卵用飼 成鷄用フ
全粥 幼雛用フ
滿洲荒目 アルツ
上海絲麵 同 細目
食鹽夏古麥

東京國債

▲甲號五分一〇
五五〇▲一圓四分—▲二圓四分
——▲十九年物——▲二十三年物
——▲二十八年物——▲佛貨四分
——▲米貨五分半四〇九〇〇

株式（一日）

朝取短期

銘柄	寄付	大引	高値	安値
朝取 前	[illegible]	[illegible]	[illegible]	[illegible]
同新	[illegible]	[illegible]	[illegible]	[illegible]
大新	[illegible]	[illegible]	[illegible]	[illegible]
東新	[illegible]	[illegible]	[illegible]	[illegible]
滿業	[illegible]	[illegible]	[illegible]	[illegible]
同新	[illegible]	[illegible]	[illegible]	[illegible]
鐘紡	[illegible]	[illegible]	[illegible]	[illegible]
同新	[illegible]	[illegible]	[illegible]	[illegible]
日產	[illegible]	[illegible]	[illegible]	[illegible]
拓新	[illegible]	[illegible]	[illegible]	[illegible]
鐵管	[illegible]	[illegible]	[illegible]	[illegible]
商船	[illegible]	[illegible]	[illegible]	[illegible]
新石	[illegible]	[illegible]	[illegible]	[illegible]
日曹	[illegible]	[illegible]	[illegible]	[illegible]

朝取算定と日歩

銘柄	算定	日歩	代引枚
朝取	[illegible]	[illegible]	[illegible]
同新	[illegible]	[illegible]	[illegible]
大新	[illegible]	[illegible]	[illegible]
東新	[illegible]	[illegible]	[illegible]
鐘新	[illegible]	[illegible]	[illegible]
同新	[illegible]	[illegible]	[illegible]
拓新	[illegible]	[illegible]	[illegible]
滿業	[illegible]	[illegible]	[illegible]
日產	[illegible]	[illegible]	[illegible]

朝取短期建玉表 買方 賣方 差玉數

大株長期

銘柄	前寄	前引	後寄	後引
東株	[illegible]	[illegible]	[illegible]	[illegible]
鐘紡	[illegible]	[illegible]	[illegible]	[illegible]
同新	[illegible]	[illegible]	[illegible]	[illegible]
大株	[illegible]	[illegible]	[illegible]	[illegible]
大新	[illegible]	[illegible]	[illegible]	[illegible]
滿業	[illegible]	[illegible]	[illegible]	[illegible]
郵船	[illegible]	[illegible]	[illegible]	[illegible]
同新	[illegible]	[illegible]	[illegible]	[illegible]

大株短期

銘柄	寄付	大引	高値	安値
大新	[illegible]	[illegible]	[illegible]	[illegible]
鐘紡	[illegible]	[illegible]	[illegible]	[illegible]
同新	[illegible]	[illegible]	[illegible]	[illegible]
滿業	[illegible]	[illegible]	[illegible]	[illegible]
東新	[illegible]	[illegible]	[illegible]	[illegible]
日產	[illegible]	[illegible]	[illegible]	[illegible]
豐年	[illegible]	[illegible]	[illegible]	[illegible]
帝人	[illegible]	[illegible]	[illegible]	[illegible]
郵船	[illegible]	[illegible]	[illegible]	[illegible]
鐵管	[illegible]	[illegible]	[illegible]	[illegible]
日曹	[illegible]	[illegible]	[illegible]	[illegible]
商船	[illegible]	[illegible]	[illegible]	[illegible]

大株短期喰合 買 賣 取組高

東株長期

銘柄	前寄	前引	後寄	後引
大新	[illegible]	[illegible]	[illegible]	[illegible]

東株短期

銘柄	寄付	大引	高値	安値
倉紡	[illegible]	[illegible]	[illegible]	[illegible]
鐘紡	[illegible]	[illegible]	[illegible]	[illegible]
同新	[illegible]	[illegible]	[illegible]	[illegible]
東新	[illegible]	[illegible]	[illegible]	[illegible]
三菱	[illegible]	[illegible]	[illegible]	[illegible]
東新	[illegible]	[illegible]	[illegible]	[illegible]
鐘紡	[illegible]	[illegible]	[illegible]	[illegible]
同新	[illegible]	[illegible]	[illegible]	[illegible]
日產	[illegible]	[illegible]	[illegible]	[illegible]
鐵管	[illegible]	[illegible]	[illegible]	[illegible]
小倉	[illegible]	[illegible]	[illegible]	[illegible]
鹽業	[illegible]	[illegible]	[illegible]	[illegible]

東京短期喰合

銘柄	賣	買	取組高
東新	[illegible]	[illegible]	[illegible]
滿業	[illegible]	[illegible]	[illegible]

東京現株

銘柄	寄付	大引	高値	安値
鐘紡	[illegible]	[illegible]	[illegible]	[illegible]
東紡	[illegible]	[illegible]	[illegible]	[illegible]
同新	[illegible]	[illegible]	[illegible]	[illegible]
滿鐵	[illegible]	[illegible]	[illegible]	[illegible]
鐘銀	[illegible]	[illegible]	[illegible]	[illegible]
富士	[illegible]	[illegible]	[illegible]	[illegible]
鋼管	[illegible]	[illegible]	[illegible]	[illegible]
王子紙	[illegible]	[illegible]	[illegible]	[illegible]
郵船	[illegible]	[illegible]	[illegible]	[illegible]
東芝	[illegible]	[illegible]	[illegible]	[illegible]
東株	[illegible]	[illegible]	[illegible]	[illegible]
同新	[illegible]	[illegible]	[illegible]	[illegible]
日石	[illegible]	[illegible]	[illegible]	[illegible]

正米（一日）

朝取仁川 前場 當限 中限 先限 (一)(二)

內地延市場

東京 十 寄（前場） 引 寄（後場） 引
北海道 東北 關東 北陸 …

仁川期米（百石）

	當限	中限	先限
前場 (一)～(十)	[illegible]	[illegible]	[illegible]
後場 (一)～(七)	[illegible]	[illegible]	[illegible]
帳入値段	[illegible]	[illegible]	[illegible]
取組高	[illegible]	[illegible]	[illegible]
出來高	一・一〇〇累計 二六八・一〇〇		

大阪

	寄（前場）	引	寄（後場）	引
朝鮮米	[illegible]	[illegible]	[illegible]	[illegible]
朝鮮白	[illegible]	[illegible]	[illegible]	[illegible]
蓬萊米	[illegible]	[illegible]	[illegible]	[illegible]
十一限	[illegible]	[illegible]	[illegible]	[illegible]
北海道	[illegible]	[illegible]	[illegible]	[illegible]
東北	[illegible]	[illegible]	[illegible]	[illegible]
關東	[illegible]	[illegible]	[illegible]	[illegible]
北陸	[illegible]	[illegible]	[illegible]	[illegible]
朝鮮米	[illegible]	[illegible]	[illegible]	[illegible]
朝鮮白	[illegible]	[illegible]	[illegible]	[illegible]
蓬萊米	[illegible]	[illegible]	[illegible]	[illegible]
北陸	[illegible]	[illegible]	[illegible]	[illegible]
東海	[illegible]	[illegible]	[illegible]	[illegible]
近畿	[illegible]	[illegible]	[illegible]	[illegible]
中國	[illegible]	[illegible]	[illegible]	[illegible]
四國	[illegible]	[illegible]	[illegible]	[illegible]
九州	[illegible]	[illegible]	[illegible]	[illegible]

商品（一日）

△大阪綿布 前場 當限 先限 後場 當限 先限
△橫濱生糸 前場 當限 先限 後場 當限 先限
△大阪綿花 前場 當限 先限 後場 當限 先限
△大阪砂糖 前場 當限 先限 後場 當限 先限
▲現物最優等

外電（一日）

倫敦銀塊 二三片四分一
倫敦金塊 八磅八志
米棉 [illegible]
印棉 [illegible]
スチール株 [illegible]
アナコンダ株 [illegible]
英米爲替 [illegible]
日米爲替 [illegible]

金融（一日）

東京コール 翌日拂 〇六〇〇 無條件 〇七〇〇 普通 〇七〇〇
日銀勘定（卅一日） 發行高 正貨準備 貸金高 預出高
鮮銀勘定（卅一日） 發行高 正貨準備 保證準備
鮮銀爲替 一日 三日

大正九年創業 白井友之助商店 歐洲の風雲は硝火と外交の二面策で進展しつゝあり一方日支事變は最後の段階に這入り愈々年末を控へて現出せんとする株界は出でゝ益々波瀾重疊たり 『株式讀本』の一讀は益々必須なり御申越次第呈す 京城府黃金町一丁目 朝鮮取引所取引員

三和株式現物店 京城府明治町一丁目

京城府明治町二丁目 大原證券會社 代表電話本局五二三 本日ノ動キ

京城府明治町 源 山本源作商店 電話本局五一九一番 滿洲電業

東亞證券 短期部 現物部 電話本局 五一六一 六一三一

一旦三田原秋三郎商店 相場の道 パンフレット贈呈 京城黃金町二丁目 電話②五一一七

嶋谷汽船 定期出帆 神戶市神戶海岸通 嶋谷汽船株式會社

阿波共同汽船 出帆 大連、天津行 代表電話本局（2）一九五番 朝鮮郵船株式會社 予口商會

朝鮮郵船定期 ◎青島直航（十一月分） ◎上海直航 ◎天津直航

京城日報
朝刊
朝夕刊共十四頁

國交調整の新方策を樹
新東亞の黎明に歴史的巨歩
けふ廟議を決定、首相委曲奏上

【東京電話】政府は一日臨時興亞院會議に於て支那新政權成立に對應する我方の態度並に方策に關し重要協議を重ねた結果、昨年十一月三日發せられた近衞聲明を基調とし新事態に適應すべき具體的方策を協議確立し新政權成立に關する我方方策その他新政權との國交調整方策など細目に亙る諸案を決定し、茲に新東亞の黎明に歴史的巨歩を印すべき帝國政府の方針を確立するに至つたので阿部首相は二日の緊急閣議に右決定内容を説明、各閣僚の承認を求めて廟議を決定したのち首相は午後宮中の御都合を伺つて參内、委曲奏上することとなつた、而して一日の興亞院會議に於ては總裁たる阿部首相の説明に次で柳川總務長官並に鈴木政務部長より具體的方針に關し説明、これに對して先づ野村外相より帝國政府が新政權を支援すれば將來支那を舞台とする帝國の對英米外交方針に就て特に十分考慮せられたき旨の意見を述べた外各閣僚よりそれぞれ熱心なる質問があつた、斯くて東亞新秩序建設に對處すべき帝國の根本方針を中心として質疑應答を交はし活潑なる展開を見せると思はるが、斯る事態に處す人熱心なる質問應答があつた、斯くて東亞新秩序建設に關する昨年十一月三日の聲明並に同年十一月廿二日の日支國交調整に關する根本方針に則つて善隣友好、共同防衛、經濟提携の三原則を基調として帝國の呼びかけに應じて起ち上つた汪兆銘氏等を中心とする新政權を全幅的に支援し、事變の飛躍的段階に對應すべき帝國の具體的方針が確立を見るに至つた譯で、近く開催される汪、王、梁三氏の青島會議に對する帝國の態度方針の細目に亙る諸問題を始めとして

一、新政權に對して要望すべき帝國の事變處理に關する具體策　一、英米ソ聯など支那に利害關係を有する第三國に對する帝國の方針　一、列國の在支權益に對する帝國の態度

など新政權に對する帝國の諸問題について凡ゆる方針の具體的帝國の方針が確立決定された外、誕生すべき新政權の性格、組織、構成、新政權參加の各種政權の權限、北支蒙疆など特殊地方問題など我論の諸問題に就いても細目的或は大綱的に檢討、その方針の決定を見たものと解される、惟ふに昨年十一月一日近衞内閣が武漢三鎭陷落後の事態處理に關する東亞新秩序建設に對する帝國政府の根本態度を決定してより早や一ケ年、戰火の中に起ち上つた新政權の誕生を目前にして日支國交調整の根本對策が目の邊り嚴然たる事實として茲に結實し、東亞永遠の平和への途は斯くして歴史的時代として茲に開かれるに至つた

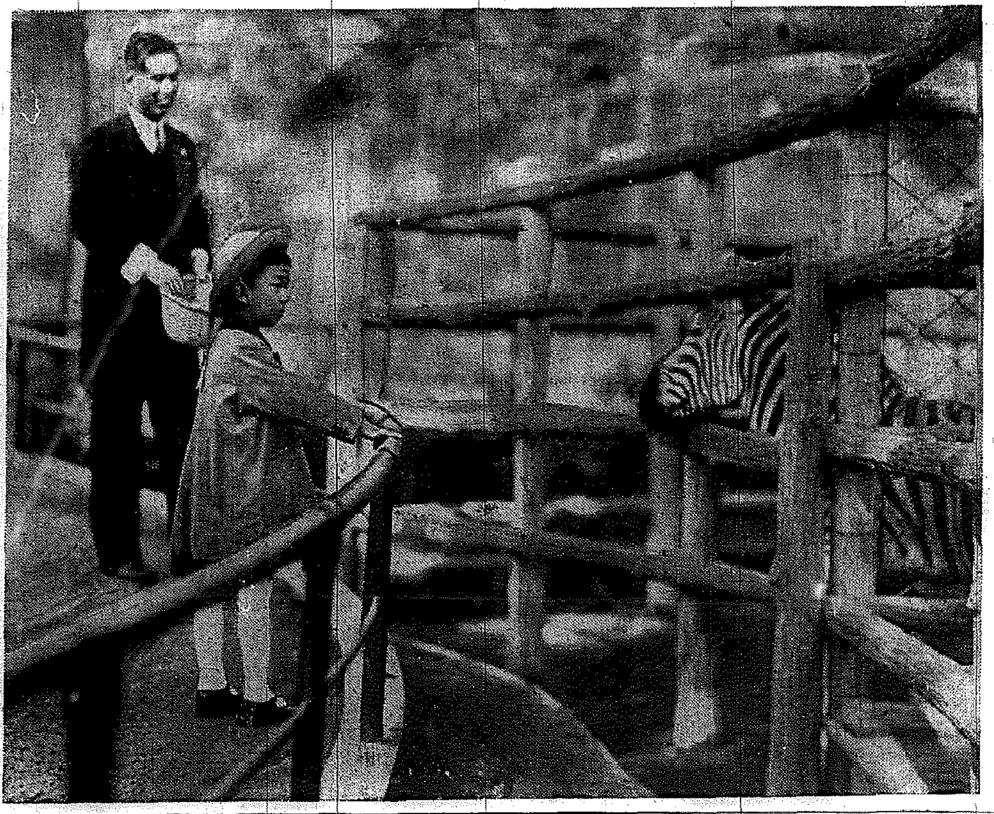
上野動物園行啓の皇太子さま【十月三十一日謹寫】

伊希不可侵條約 成立調印されん
【アテネ卅一日同盟】聞込むところに依れば今回イタリー、ギリシャ兩國間に不可侵條約が成立し一日乃至二日に調印されることとなつたといはれる、右條約締結の交渉は既に三十日成立した模樣である

帝國の態度を協議
内閣書記官長談發表さる

【東京電話】一日の臨時興亞院會議は午前十時から首相官邸において開會され、新政權の成立に對する帝國政府の態度を決定したが遠藤書記官長は午後二時二十五分左の如き書記官長談を發表した

遠藤書記官長談＝支那の中央政權樹立運動はその後順調に進捗しつゝあるので、本日興亞院會議に於てこの趨勢に對應して帝國の態度並に對策に關し協議を遂げた

軍事參議官に説明

【東京電話】陸軍では一日午後三時から陸相官邸に軍事參議官會議を開き朝香、東久邇兩宮殿下を始め奉り、畑陸相、山田教育總監、杉山、寺内、西尾各參議官、澤田參謀次長等參集、畑陸相より興亞院會議に於て決定を見た支那中央政權樹立運動の具體化につき帝國政府の態度並に對策につき詳細說明、諒解を求め、更に軍備充實計畫についても說明、種々懇談して同四時半散會した

重慶政府のデマを爆碎
須磨情報部長決意を再言明

【東京電話】須磨の一發を抑へやうとする事ありとの放送をなしつゝある重慶政府がその頽勢を挽回せんとする新中央政權しかつ汪兆銘氏による新中央政權樹立運動を妨害せんがために帝國政府が重慶政府と直接和平交渉をなしとのデマを放送してゐるので、須磨外務省情報部長は一日外人記者團との定例會見に於てかゝるデマを徹底的に一蹴するとともに重慶政府に對する帝國不動の決意を左の如く重ねて闡明した

最も最近の重慶政府は政客に頼つた苦しまぎれに帝國政府と重慶政府との間に和平交渉が行はれつゝありとのデマ放送をなし同時にこれによつて汪兆銘氏なとの新政權運動を牽制せんと企圖しつゝあるもこれは全く重慶政府斷末魔の悲鳴に過ぎない、帝國政府としては近衞聲明において闡明せる如く飽くまでも蔣介石を相手とせず、汪兆銘氏の新中央政權と協力しあつて東亞新秩序の建設に邁進せんとの確固不拔の決意を固めてゐるのであつて、今日では新政權が近く誕生する形勢確定的となり本日帝國政府の新政權に對する協力方針などにつき歴史的な興亞院會議が開催されてゐる實情に照しても、重慶側のデマが一顧にも値せぬ事は明瞭である

及川司令長官
汪氏と初の公式會見

【上海一日同盟】三十一日西尾支那派遣軍總司令官と會見した汪兆銘氏は一日午前十時半、旗艦「出雲」を訪れ支那方面艦隊司令長官及川中將と初の公式會見を行つた、艦上にて出迎へる我が將兵の歡迎に丁寧な會釋をなしつゝタラップを上つた汪の背廣姿の汪氏は直ちに艦内長官室に入り、こゝで及川長官、上海駐在武官野村中將、加來大佐、永大佐等と挨拶を交した後先づ及川長官は

全日本國民は支那の新政權の樹立を期待し多大の期待を抱いてゐる、閣下にも益々御自愛目的貫徹に邁進されたい

と力強く述べた、續いて長官の右の挨拶を繰返した後一同は後甲板に席を移し寫れわたつた陽光の下の籐椅子に腰をおろし、及川長官は出雲の艦歷を說明、日露戰役當時の艦歷を語れば、汪氏は同戰役時日本留學當時の思出を語り、又漢詩に造詣深い長官と互ひに漢詩を繰けて合ふなど、なごやかな歡談に打ち興じて記念撮影をなし、約二十分

汪氏を送つて長官に表明をなして離艦した

汪氏は漢訓、汪氏はこれに對し自分は新中央政權建設のため一日も早く新政權をうち立てようと努力してゐる、私どもの運動に對しても長官以下日本各方面から協力を與へられてゐることを感謝し、今後も協力を願ふ

この後汪氏は長官新任者以下の見送りを受けて旗艦を辭去した

杭州方面の掃蕩戰果
【杭州一日同盟】上海杭州沿線を繞ぶ三角地帶における掃蕩戰の十月中の綜合戰果は左の如し
交戰回數一一七、敵兵一〇、〇〇〇、敵遺棄死體一、〇三〇、捕虜一五八、鹵獲品迫擊砲一、重機三、輕機一一、小銃二〇三、拳銃三五、自動小銃二、彈藥八、擲彈三、小銃彈三、八三五、迫擊砲彈七一、手榴彈一二一、重擲彈一、小銃○○、鐵兜一二（中略）動物數三〇　▲我方損害戰死一、負傷二六

貿易省官制案 調整を急ぐ
四日委員會開催

【東京電話】貿易省設置準備委員會は來る四日午前十時より首相官邸に第二回委員會を開き商工省から外務省案の新構想に決定要綱の趣旨說明について說明をなし商工、大藏、拓務、農林の關係各省事務當局の諒解を求めた上で官制、豫算、機構の各部門に亙り分科會を開き貿易省官制案に關係各省當局の意見の調整を急ぐこととなつた

日ソ通商協定
締結の可能性增大
交渉に應ずる用意を言明
モ氏演說內容

【モスコー三十一日同盟】モロトフ外務人民委員は卅一日の最高會議における外交演說中において對日關係改善の交渉を行ふ用意がある旨、左の如き重大聲明を行つた

外蒙國境事件は去る九月十五日モスコーで調印された日ソ停戰協定によつて解決し平和は全く回復された、斯くて日ソ關係改善への第一步が踏み出されたが次段の措置は目下交渉停頓中の若干國境問題を檢討すべき國境劃定委員の設置であらう、この問題についても雙方で好意を示すならば後日事務的折衝に依り國境問題解決の成果をあげることが出來よう、更に日ソ兩國に多大の利益を齎す日ソ通商協定締結の交渉を開始する可能性が增大した、かゝる對日關係の急速なる好轉を我々がどの程度に勘定に入れてよいか未だ斷定することは困難である、又かゝる見解の素地が如何程まで日本側に用意されてゐるかも未だ判明しない、我々としてはこの種日本側の申入れを好意を以て迎へ又我々の根本的政治的立場及び平和に對する我々の關心の見地からこれを應諾するに吝かでないと言明する

ソ聯獨逸向け 物資を購入
【ニューヨーク一日同盟】一日附ニューヨーク・タイムスのワシントン特電は、ソ聯は對獨再輸出の目的を以てアメリカからゴム一萬トン購入を計畫してゐる旨報じて注目を惹いてゐる

モ氏の演說に大衝擊
終日閣議を繼續す
芬政府特使に會談中止を訓電

【コペンハーゲン特電卅一日發】卅一日夜クレムリン宮で開催された第五回ソ聯最高會議でモロトフ外務人民委員の行つた演說においてソ聯のフィンランドに對する要求が明かにされた結果、フィンランド國內は騷然たる衝擊を受け卅一日の夜ヘルシンキは物情騷然たるものがある、即ちフィンランド政府は終日閣議を繼續し夜に入つても閣議を繼續しつゝあるの中に重大協議を續行しつゝあるが、遂に閣議は卅一日午後によりこれを一旦中止、モスコーに向つたフィンランド特使パ氏に對し、何等か明日までモスコーでの會談を中止されたしとの訓電を發した

伊内閣改造の反響
【ブダペスト三十一日同盟】伊内閣の大改造に對するバルカン諸國の見解はこれを重視してゐないものの、現在の獨伊關係は動搖したものゝ、少くとも伊政府部内に於ける親獨派の勢力衰退と看做す點に於て一致してゐる、各國における反響左の通り

▲ユーゴースラヴィア　レオグラード外交界では伊內閣今回の更迭を極めて重視し右は「イタリー」における親獨勢力にとつて致命的打擊であることは疑ひないが、これがため伊ユ關係に何ら

▲ルーマニヤは伊內閣改造を目して獨に對する打擊を看做しこの結果東歐諸國ブロックの結成が容易となるだらうとしてこれを歡迎してゐる

▲ブルガリヤ　獨と密接なる經濟關係を有するブルガリヤは、バルカンにおける戰爭勃發を回避しソヴエート聯邦の支援を得てドブルヂヤ地方の回復を圖る上に重大なる支障を來しはせぬかとして伊內閣の改造を餘り歡迎してゐない

▲トルコ並にギリシヤ　兩國ともこれを歡迎してゐることは事實だが未だ批評は避けてゐる

獨逸【ベルリン三十一日同盟】ベルリン夕刊各紙は何れもトップ記事でイタリーにおける內閣改造を大々的に報道してゐる、しかして各紙ともこれに對し論評は加へてゐない

英國【ロンドン三十一日同盟】イタリー政府大改造の報はイタリーの中立的態度が確認されたと述べるとともに、イタリー外交が完全なる自主獨立政策に轉換した證左として歡迎してゐる

加へすなはち觀點にこの改造は獨伊の入替に止まり政策には何等變化はないと強調してゐる、ドイツ政府もこれは政治的には意味がない、獨伊樞軸關係は何等變化なく続くう關係は堅持されるものと強調されてゐる

獨の經濟力を見縊り
英、封鎖作戰に失敗
ブ獨逸陸軍總司令が聲明

【ベルリン三十一日同盟】獨逸陸軍總司令官ブラウヒッチ元帥は三十一日ドイツ新聞記者團代表と會見し、獨國軍の強大は昔日の比にあらず、英佛兩國の封鎖封鎖は何等ドイツに影響を與へるものではない、英吉利はドイツの經濟力を誤算したもので經濟戰に危險性がある、と喝破した、ブラウヒッチ元帥の聲明左の通り

今日ドイツ軍は軍事的理由より見て數年前のそれに比して質的に飛躍的に強大となり、これは獨軍の武器乃至裝備を指すのではない、獨國の戰時體力の增長を指すものである、西部に最も堅牢を極めたジーグフリード要塞線のあるのは獨軍命中して一九一四年當時の如く戰爭の頭初に分轉することなく一度ポーランド攻略戰に專念せしめ、次いでこれを最も短期間に擊破することを得せしめた、獨軍は今や二國の脆弱によつて何等危殆に陷る恐れはない、また英佛の採りとする閉鎖戰術も獨が現在海外との交通を阻害されずに寧ろ東部及び南東歐諸國との通商を徹底的に認め得てゐる事、ベン、食料、發頭數年分を貯藏しかつ擴大しつゝあり、また獨は力を失するに至つてゐる、たゞ一つのことは確實である、それは英吉利がドイツの經濟力を誤算してゐることである、英吉利の現狀はドイツのそれよりももつと危險狀態にあるといふことを確信して已まない

フリント號乘組員の
安全保障を要請
米政府、英獨に通告

【ワシントン特電卅一日發】依然として謎に包まれてゐる米國汽船シテー・オブ・フリント號の乘組員の運命に關し米國國務省は卅一日英獨兩國政府に對しケネディー駐英及びカーク駐獨兩大使を通じて乘組員の安全を確保するやう要請した同省當局の指置をとらざるやう要請したものであり

ノーフォークに 獨水上機飛來
【ロンドン三十一日同盟】イギリス空軍省三十一日發表　卅日午前ノーフォーク海岸沖合において獨軍水上機を發見直ちにこれを追跡して接近、暫時交戰ののちこれを東方に遁走せしめた又暫時ののち同國の獨軍水上機が北方二キロの地點において英護送船隊の襲擊を企圖したが、英空軍明哨戒機及び護送船の砲火のためこれ亦東方に擊退された

滿洲皇軍慰問 議員團出發
【東京電話】滿洲國皇軍慰問衆議院議員團衆議院議員々長小山谷藏（民政代議士）以下一行は、特一月の豫定で一日午後十一時東京驛發渡滿の途についた

江西首都吉安を急襲
竇鷄武功をも猛爆

【香港一日同盟】中央通信吉安來電によれば江西省南昌陷落後江西省の首都たる吉安は、三十日午前九時わが荒鷲の偵察が行はれたのに續いて正午再び日本機が市上空に姿を現し巨彈の雨を降らせ吉安各重要施設は大損害を蒙つた、また同通信西安電によれば同日午前九時わが荒鷲の大編隊は陝西省竇鷄武功の輸送路に巨彈を浴びせ、一方他の編隊は武功（西安西方八〇キロ）を爆撃し孰れも被害莫大である

重慶市街の地下にトンネル
【香港一日同盟】中央通信社重慶來電によれば重慶では防空壕として使用するため市の中央と南部地區を連絡する地下大トンネル掘鑿計畫が進められてゐる、トンネルの長さは一キロ餘に及び百數十台のトラックと一萬の避難者を一時に收容し得る規模でその經費は九十六萬元である、既に十ケ所から同時に地下道開鑿に着手したが六ケ月以內に完成の豫定である、又人口疎散策に基づく郊外小都市區の建設も計畫され、先づ明年度第一期工事として四區外區を建設する計畫が立てられてゐる

玉山を爆擊
【香港一日同盟】中央通信社福建西

人
◇高宮順氏（東亞日報編輯局長）
新任挨拶のため一日來社
◇林止俊氏（同營業局長）同上
◇王若友彥氏（平壤覆審法院檢事長）同上
◇松岡謙助氏（大田地方法院檢事正）同上
◇花岡隆平氏（大邱地方法院部長判事）同上
◇末松偕一郎氏（衆議院議員）一日來城挨拶のため本社來訪
◇中村梅吉氏（同上）同上

宮内省辭令
【東京電話】陸軍大官　補任
聯盟理事會參々員被仰付

安徽省主席に李品仙を任命
【香港一日同盟】十一日漢口重慶電報の要旨によれば日本軍の上陸後安徽省、重慶よりの中央通信社來電によれば三十日行政院は院長孔祥熙司會の下に三十一日行政院會議を開催、去る二十三日辭職した安徽省主席廖磊の後任として第五戰區副司令長官李品仙を任命した

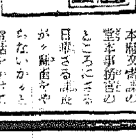
東西南北

本府文書課の堂本事務官のところにさる日某さる記者がやつて来たらうかがひないかと相話をかけて來たのでいつたところが何日でもアメリカに行くとのことが今日は記念日でして、…と斷つた

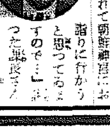

と思つてゐます、諸りに行かうつた課長さん、この大演習す、…ね、なあと言つて主事には「ギーニ」と答へてゐた、や、さうか、それはく、ど、うぞ／＼」と去つてシドロモドロ…あとで曰く▲「堂本君も名分龍語りで頭をかき／＼斷つたんだらうが、こつちも頭をかきく、退散ざ」【寫眞＝堂本君】

謹訂
【同盟通信】二日附夕刊「同天皇陛下行幸」の記事中「遊幸內班」を一部「宮相」と謹訂致します

世界地理
全十六卷・豫約募集

責任編輯　東京帝國大學教授理學博士　東京文理科大學教授　石田龍次郎・東京商科大學教授　二・武見芳二・陸軍少將　渡邊光

刊行の辭
世界は今や一大轉換に際會してゐる。東亞においては聖戰二年有餘、新秩序の建設は着々として進行しつゝあり、歐洲にあつても砲聲しきりに轟き、まさに第二次世界大戰の過程に在る。かゝる時期に當り最も要求さるべきものは世界の正しき地理的認識である。

加ふるに世界文化の向上と世界平和の促進とに、與かるところ最も大なる指導國家の一員として、現在の日本人は誤たざる世界地理の具體的知識の上に正しき世界觀を樹立し、日本の有する世界史的役割を果すべき必要に迫られてゐるのである。

今回「世界地理」（全十六卷）の刊行を企畫するや、全日本の地理學界はもとより、關係各方面の權威並びに新進が擧つて贊同支持を表明されたのは、蓋しかゝる國民的要望、民族的要請を證するものであらう。幸にして本叢書により躍進日本の新世界觀が確立せられ、以て八紘一宇の大精神顯現の一助たるを得れば吾等の欣快とするところ之より大なるはない。切に大方の後援を乞ふ次第である。

一推薦者一
中央氣象臺長・理學博士　岡田武松
東京帝大教授・理學博士　加藤武夫
東京商大教授　佐藤弘
東京文理大教授　田中啓爾
東京女高師教授　飯本信之
東京帝大助教授　辻村太郎
砲兵少佐　長谷川宇一
海軍少佐　高瀬五郎

推薦の言葉
陸軍省情報部・砲兵少佐　長谷川宇一
國民地理書としての包括的新體系を整へた本書が世界に於ける日本の國の立場を把握せしめ目前の世界的大激動に處し「世界の日本人」として一大確信を以て奮鬪邁進せしめる上に寄與する處大ならんことを希求する。

海軍省軍事普及部・海軍少佐　高瀬五郎
河出書房に於て「世界地理」全十六卷の刊行を企畫し「新しき世界觀の探求」をめざして學界の知的協力によつて第一回配本をみるに至つたことは時宜に投じたものとして欣快にたへない。時代と倶に新しい問題を提起するもののみが永久に生きると云ふ言葉を引用して推薦の辭とする

「世界地理」の編纂特色
一、全學界の支持の下に最近地理學の進歩を反映する學術書たらしむ
二、基本理論の究明に併行し現實の世界事象を理解する資料として好個の讀物である。
三、羅列式な機械的記述を排して日本との關聯に於て有機的に世界の地理を把握してゐる。
四、各地域の地理的意義とその日本との關係を經とし地理區に分つ地誌各論を緯とする獨自の體系を詳述す。
五、日本人に必要な地誌と理題を詳述し、適切なる地圖、斬新な圖表寫眞を豐富に挿入して地理的表現により理解を容易且つ深刻ならしむ。
六、別冊にて詳細なる統計表、索引を收めて手頃なエンサイクロペヂアたらしむ。
七、地理學上の專門語、專門事項、時事問題の地理的解說を毎卷月報で解說する。

全十六卷・內容
東亞篇（全十卷）
第一卷　日本
第二卷　滿洲
第三卷　支那Ⅰ
第四卷　支那Ⅱ
第五卷　支那Ⅲ
第六卷　外南洋Ⅰ
第七卷　外南洋Ⅱ
第八卷　西比利亞
第九卷　印度・西亞
第十卷　濠洲・太平洋諸島・南極

歐洲篇（全四卷）
第十一卷　總論・西歐
第十二卷　東歐・北歐
第十三卷　中歐・南歐
第十四卷　阿弗利加

亞米利加篇（全二卷）
第十五卷　北米
第十六卷　ラテンアメリカ

內容見本進呈

第一回配本
第六卷　外南洋Ⅰ（十一月初旬配本）
地理的意義　武見芳二
地體構造、珊瑚礁（自然環境）　坪井幸六
氣候　岡田武松
ジャワ（島誌）　田中館秀三
スマトラ　鹿野忠雄
ボルネオ　鹿野忠雄
セレベス　田中博
モルッカス　田中博　帷子二郎
小スンダ　帷子二郎
比律賓　鹿野忠雄　武見芳二

申込方法　申込期限までに豫約申込金壹圓（最終會豫納入）を添へて最寄の書店又は直接發行所へ御申込み願ひます。中途解約者には返金致しません。但し一時拂は申込金不要。
體裁　菊判九ポイント總組クロース裝函入平均三五〇頁
定價　毎月拂　金壹圓五拾錢　一時拂　五拾圓
送料　每月拂市內六錢（地方十二錢）（外地）三十錢　一時拂（市內）七十錢（地方一圓六十四錢）（外地）三圓六十錢
締切　昭和十四年十一月卅日

發行所　東京日本橋通三　河出書房　振替東京一〇一〇二　電話日本橋八八七　二〇七二七番

+

社説 愛國日の道知事會議

總督訓示建設的方向を明示

興亞奉公日を期して招集された臨時道知事會議に於ける南總督の訓示は、旧來の慣例の形態を新しく一新し了へた點並に其の點に於て非常に深遠なる意義を有つてゐる。

◇

戰爭は長期戰を初め、時局下の民心緊張、總動員の組織等に關するもので、六十年來の旱魃に遭遇して米作一千餘萬石の減收を豫想される現下半島民の生活の實狀を顧へ、政府地民勢をして一日も速かにその堵に安んぜしむる施設の急なるを說き、民心を自覺自奮に導かず、且愛國せしめず、殷賑實施せしめ自力更生の意氣を示ししめるに、至大なる役割を果した國民精神總動員運動に農村振興運動の組織こそは天與に値する國策の精神の妙諦たるを力說し、これが綜合強化せしめて以つて經濟的、思想的に如何なる事態の補助にも處せさる強力國村の建設に邁進すべきである、となし、本年度準備を了れたる各道もまたよき結論として愈々實施せよと明確なる針路を指示してゐる。食糧問題に關しては米の消費節約、雜穀の團結を期する一方、帝國現下の米穀事情に鑑み明年度以降新たに大規模なる增産計畫樹立の必要を說き、新計畫の實施に關ふる國民的なる熱意を求めてゐる。

◇

而して時局下民心に關しては我が帝國は歐洲紛爭への不介入を中外に聲明したりと雖もこれは決して無關心なるを意味するものに非ず。むしろ歐洲の間には微妙なる關係あるを以つて歐洲情勢には細心の關心を拂ひ、支那事變に對する第三國の態度は慎重にこれを監視し、無限の威を保持し、事變處理完遂に邁進すべく、擧國國民の精神作興と國實なる結果により戰時體制を益々強化し臨時應急なる戰力を維持すべきで、かゝる體徴ちに歐洲戰爭の影響により再び政府の指導方針を下し、支那事變の總量近しとなし、又は買收の過去の影響を生じる等の總術策的樂觀主義を以つて緊張を喪失し見えざる所に乗ずべき隙間を與ふる事を避け、非常時局に對應する心構へを強化すべく興亞の創意に留意すべきことを訓してゐる。

◇

また總動員の強化に關しては物價、地代家賃、會社職員給與、賃金等諸統制の勅令實施を見るに至つた新情勢に應ずるためには統制方針に對する一般民衆の理解と協力を促すべきとの緊要なるを指摘し、過去に於ける一部の思惑心理による買惜み又は買占め等の惡徳行爲の斷からざるを擧げて己れ一人眼前の利益を占めんとする『あさはか』を戒め特に物價政策に於ける統制に背く行爲を遂げ擧國の態度を明かにせしむべく、低物價政策の徹底に對し擧國國民は愛國心にかけて實效の實を擧ぐべく努力すべしとなし、又地主小作人間の關係についてもよく勤勞を指導し精動國策の吾意すべきことを說く、常に總活の大綱に歸結するものであり、破綻のうちに逆る〻勢の觀念を興ふるも又の滿韓を前に繞し識し大衆の結果を打たずんばやまざるものがある。多難なる時局下、自ら身を低して興亞の國の赤誠に對し、全民衆はこゝに一段の惠心と熱誠を以てこれに應へねばならぬ。

躍進對外貿易

主要國別消長の檢討

朝鮮對外貿易は既報の如く好轉を見せ十月中に於ける輸出は二千二百八十九萬圓、輸入九百七十六萬圓、合計三千一百六十五萬圓、差引出超一千三百十三萬圓に達したが本月中主要國別の消長を檢討すれば次の如くである

△輸出 圓ブロック輸出は臨時措置法に基づき許可制度大強化されたに拘み米、小麥粉、砂糖、綿織物、セメント、綿絲、綿製品、靴等の出荷皆無又は不振を極めたが水産物、ス・フ織物、林檎、機械類、木材、爆藥、肥料、藥品等は依然好調を持續し就中水産物は滿洲各地に於ける相當強調を反映し鮮魚及び乾物等出荷著しく北滿商鐵等の仲繼輸出も旺盛を極めてゐる。他方第三國向輸出は綿織物が不振であるが魚粉の北米向四十四萬圓を筆頭に增加したのを筆頭に硬化油、椰子油、黑鉛、綿花、アルミニユウム製品物等の北米仕向が增加し、かつ紙類、漆器及び木製玩具等の家庭工藝品の新規輸出もあり更に乾貝、魚介罐詰類等の賣行及び曹肥利加仕向輸出顯る好況を呈し、圓三國輸出は今次事變以來の最高記錄であつた、前月の百三十萬圓につぎ百一萬圓を算へた

△輸入 圓ブロック輸入は鮮内米不作を反映して雜穀入增があつたに過ぎず他は概して不況、就中滿洲粟は產地の困難その他のため不況で北支からの棉花、天日鹽、滿洲よりの柞蠶絲、石炭等も減退著であつたため輸入は近來にない不況を示した、而して第三國よりの輸入は牛皮、木材等皆無、被綿類、生ゴムも不況であつたが蘭印仕出のコンスターチ原料玉蜀黍、佛領ソサイテイ諸島よりの燐礦石、英印及びブラジルよりの棉花、佛印よりの無煙炭、濠洲よりの石膏、南阿聯邦よりの阿撤、カナダよりの石綿等何れも增加し就中玉蜀黍及び燐礦石は好況を示した、即ち本年月主要國別消長左の如し

(單位圓、前年比較增減(▲))

	本年	增減(▲)
▲輸出		
滿洲國	一三九六	六〇四(七割一分)
關東州	一七七	九(五分)
中華民國	三一	▲一九(九分)
圓域計	一六〇七	五九五(五割八分)
第三國	一〇一	四七(八割七分)
▲輸入		
滿洲國	二五六	五(二分)
關東州	八六	▲三二(二割六分)
中華民國	八〇	▲三三(二割一分)
圓域計	四八二	▲四八(九分)
第三國	四九〇	一五三(四割六分)

滯貨一掃は困難

局鐵の輸送力逼迫

鐵道局に於ける主要物資の出貨は最近急上、圓滑に增送の一途を辿り一層特殊事情にからむ輸送逼迫が餘儀なくされ、輸送力の低下と貨車不足から年末繁忙期に滯貨一掃は困難視されてゐる

即ち現在の滯貨は木材の九萬三千噸を筆頭に石炭三萬噸、米石一萬六千噸等が主でその他合計卅三萬噸台に上つてゐる、然もこの外朝鮮内私鐵約二萬五千噸に下らないので鮮内滯貨は卅五萬五千噸に達してゐるわけである、これがため配車當局では重要物資の順位嚴守の方針で石炭、鑛石、木材、薪炭、米等の急送に全力を傾注することになつてゐる

而して十一月上旬の配車は計畫車一般車三千百四十八輛五分、石炭車六百十七輛七分となつてゐるが豫定は一般車千四百輛、石炭車四百輛で一日平均三萬五千噸輸送を目標としてゐる

龍山、東京城間複線工事起工

龍山、東京城間複線工事は京城土木會資會社によつて請負ひ、材料その他につき準備中であつたが、愈よ來る四日午前十一時半から東京城驛にて起工式をあげることとなつた

多獅島鐵道八日開通式

西鮮鐵道地帶の開發上重視せられる多獅島鐵道本線四十キロは時局施設の一部竣工や諸關係等の輸送問題もこの程圓滑解決をみたので、愈よ來る八日新義州で開通式を舉行し同日より運輸營業を開始することに決定した

同鐵道は昭和十年十二月一日に起工し昨秋本線の竣工を見たが有諸問題の未解決のため開通遅延してゐたわけで便利形式で各種資材の輸送にあたつてゐたものである

圓域向商品價格 殖産局見解發表

價格停止令による圓域向商品價格については各方面より之が解釋方針の明示方を切望してゐたが殖産局では一日次の如き見解を表明、

一、輸出商品の價格は圓域内價格、輸出向價格の二重價格制をとるものとみられてゐる

即ち九・一八價格は輸出價格を意味しこれにより國内價格との二重價格は差支へないものとしてゐる、圓域輸出價格が九・一八現在で國內價格に比し著しく割高(又は割安)にあつても右輸出價格を九・一八現在値と認めるので、國內價格との差異が生じ二重價格が生ずる、公定價格品に對しても同樣である

賀田氏再就任か

京城商工會議所は京畿道商議會頭賀田直治氏は十九日の東畜解散によつて失格することになり、後任會頭問題の成行を注視されてゐるが議員間には同氏再出馬を希望するもの多く同氏の同意も漸次進捗を應許せる機運あり就任をみるものとしてゐる、而して賀田氏は今日迄何等意思表示を行つてゐないが、近く議員總會を開き意向を表明する筈である

海運の合理化統制

海運新統制は總動員法實施によつて朝鮮近海々運にも各種運賃の釘付、船舶運航維持と配船の合理化統制が相ついで實現することゝなつた すなはち

一、運賃關係では既に自治統制の時代より自制に入つてをり重要物資たる鮮米、魚肥の各運賃を初め全面的に据置を實行すると共に、一方勧誘等その他の如きは一切排除される

一、船腹の合理的配船調整に關しては定期船の朝鮮航路は第二次的となるが、既報の通り鴨緑江統制への強制配船に續き保山の石炭、利原の鐵等にも夫々强制配船問題を惹起すべく、船腹の計畫的利殖が行はれるものとみ

諸統制令の解説 ④

國民的良心を以て 圓滑運用に協力せよ

南總督は十一月一日の臨時道知事會議における訓示中『總動員の強化』の項目の中で價格、地代家賃、會社職員給與、賃金等の新統制令に關するところで『惟ふに法律命令はそれ自體決して萬能にあらずして、唯國民に正しき遵法の精神あるを前提としてのみ初めて有効であります。若し法令の各條たるべき人々において、法の本旨を無視し、その不備に乗じ、脱法行爲を犯して恥ぢざるにおいては法がいかに網目を細むるも眞の目的を果すことは困難であります』と述べてあるが、眞に至言である

各法令個々の條文につき述べるに先き立ち前後三回に亘りそれ等の

諸令 を必要とするに至つた社會的根據、法の性質即に往神等々について陳述したのと、賀は以上の諸點を知悉し、理解して新統制令の精神に徹せざるべきことを前提したかつたからであり、また法の條文を分析解明することが本稿とする所門的法律家でない、一般人士にとつてはむしろその方が適切だと思はれるからでもある

さて更に總督は同一項目において續けて『事變勃發以來當局として價格問題を、或は暴利取締令を、或は公定價格制度を、或は總監制度の徹底擴充を圖る等政府多般價格統制の手段を講じたるに拘らず、物價は依然として騰貴の趨勢にあり、これ事變より戰時體制下における國民經濟の需給關係の不均衡に起因するは明瞭なることであるが

他面 また一部の思惑心理による買惜み又は買占め等の悪徳行爲の斷ゆるも少なくないのであります

而してこの思惑心理なるものは國家の方向、國民經濟の全體性に對して深く留意せず、徒に目前の己利を占めんとする『あさはか』なる根本の所産であつて物價の波動は再び循環して己れに歸し、結局國民經濟を紊亂に導くことになり自身もこれに累没するの恐を顧すものであつて、その短見淺慮は寧ろ憐むべしと申さねばなりません』といつてゐるやうに、法を破つて

脱法 行爲を犯すもの、ともを誠らずして犯したもの、ともにこれ等は暗りめぐつて自己もまた國民經濟の紊亂した中に滑没せねばならぬのである

從つて新統制令については特に充分なる理解を要するとともに、また國民的良心を以てその最も圓滑なる運用に協力せねばならぬのであつて、『……而してこの際若し國民經濟の安固を紊るを意とせさる悪德の處法者あるに對しては、銃後の社會を離潰する意味において斷乎として制裁の處置をとられたいのであります……』といはれてゐるが以上によつて嚴正なる事態を認識して處理すべきところである

以上によつて概説的な說明を了り、以下各令の主要な點につき出來るだけ簡潔に述べることとする

價格等統制令

本令は去る九月十八日の閣議で決定した總動員の閣議によつて一應價格の引上げを禁止し、その間出來るだけ早く適正な公定價格を凡て商品に設けて行くことに決定したもので、この新統制令は國家總動員法第十九條の規定に基づき特別の除外例を除く他總ての價格、運送賃、保管料、損料、保險料、賃貸料又は加工賃に關し必要なる命令をなす(第一條)ことを目的とし、それ等の價格等は前述のやうに昭和十四年九月十八日における額を超えて契約し、支拂ひ、又は受領することを得ぬ(第二條)ことゝなつてゐる

而し てこの適用から除外されるのは生鮮魚介類、蔬菜、果實、土地建物、無形の權利の價格或は有價證券の價格、生命保險料、取引所又は米穀市場における價格等、問題決定當時の企畫院發表のものの外が家畜、立木、立竹、有價證券貸借料、財產、無體財產權、鐵、生系等である

次ぎに九・一八價格は要するに適正なる價格を檢出するための前提的なものであるから、當然重要物資から公定價格を決定し、全部の公定價格の決定を見るわけであるが、當面その價格は商・工・農業組合及び同業組合等の協定價格を、そして未だ組合の出來てゐない商品に關しては急速に組合を

結成 して同様價格の協定價格をさせ、それ等の協定價格を當局に申告させ、これを指定認可して協定價格公定價格とすることゝなつてゐる(第三條)

然し指定期日における價格が行政官廳において不當と認められる場合には、これは地命の定めるところによつて引下げられることになつてゐる(第四條)更に支拂條件、引渡條件その他の契約條件の變更に關し、支拂者に不利益となるものはそれだけの程度で價格の引上げと看做(第八條)されるからこれも違反になることになる、だから假にこの決定される價格による場合は利益が少い、或はなくなるからといつて、これに容器代を附加し、或は從來附加してゐなかつた配達料を新加すればそれ等は違反となるわけである

また 價格についても必要に應じ價格の原價に關し計算させられる(第十條)ことがあるから認められたる價格でもこれの利益が多過ぎると認められる場合はその原價計算を命ぜられるし、場合によつてはそれぞれにより更に價格の變更(第四條)を命ぜられることもあり得るのである

更に 行政官廳が必要と認める場合は國家總動員法第卅一條の規定により生産、販賣、讓渡、保管、賃貸、損料、保險料、加工賃に關して報告を徴させ、また工場、事業場、事務所、營業所等に臨檢させ、その他の物件を檢査させることが出來る(第十一條)ことになつてゐる

これは價格の適正を期する意味から買惜しみ、買溜め、または闇取引が行はれてゐないかを調べるためで、例へば市場に品が切れがしてゐるやうな場合に過當に大量の商品が貯へられてゐれば買惜み乃至買占めの疑ひを受けるし、また商品現物に對しては公定價格に基づき正札がつけてあつても、取引の際にプレミアム乃至關係しをつける方法が從來行はれた例があるが、それ等は嚴禁や、工場、事務所、販賣所等を檢査すれば或る程度までは發見も、豫防も出來るからである(つゞく)

指示、協議事項(知事會議)

一日の臨時各道知事會議における指示事項並に協議事項の大要は左の通りである

指示事項

內務局主管

一、地代家賃統制令の實施に關する件

二、賃金臨時措置令の實施に關する件

本令は雇傭者において勞務者の賃金を競爭的に吊上げるが如き行爲を防止せんとする趣旨に出たるものに付克く勞働賃金の國民經濟に占むる重要なる地位に照し本令の趣旨を寄く管内に周知徹底せしめられたし

財務局主管

一、會社職員給與臨時措置令施行に關する件

資本金二十萬圓以上の會社及資本金二十萬圓未滿の會社にあつては職員數常時三十人以上の會社は本令により給與を受くる勞務者を除く職員に對する一切の給與の支給につき制限せらるゝ、また本令施行に關する事務の一部は會社內部に通曉せる事務官僚をして取扱はしむ

一、價格等の統制に關する件

公定價格制の擴充については迅速に適正なる公定價格を設定すること、協定價格については一般的物價引上禁止の合理化を圖る見地から極力組合結成を勸獎指導すると、又物價調整機關の整備については本府地方共に於ける職員の增置を考慮すると

農林局主管

一、畜産地帯における農耕牛の保留に關する件

來春の耕作に支障なきを期するため牛の增殖に努めると同時に豚鷄等小家畜飼育の途を容易ならしめ食肉の增産を圖り以て銃後食糧の充實に萬遺憾なからしめること

二、旱害對策土地改良事業の施行に關する件

農民生活の安定に影響する所頗る大なるを以て個差に所するとなく施行に留意し勞働力の確保に努むること

三、旱害救濟勞防止事業に依る道工事に關する件工事施行の選定に留意し土法に檢討を加へること

遞信局主管

一、給與給料臨時措置規則制定の件

二、鮮貨調整令に關する件本令その運營如何によつては全面的經濟に至らないが如きに至るべきを以て須め一般民衆の理解と自覺を促し置く要あり

學務局主管

一、國道振興に關する件

國道は東洋精神文化の精華であり大に國道の振興を圖ると共に銃後國民精神總動員運動に邁進することゝなつたので各道においてもこの際道を單位とする聯合會を結成所期の目的達成に努めしむるやう施設されたし

二、旱害地における簡易生命保險の維持に關する件

當局においても解約失效の防止に關する對策を講じてゐるが、實効をあぐるため努力せられたし、特に罹災地域に對しては多額の保險料が滞納されるを以てこの際保險の一部を保險料に充當せしむることは貯蓄獎勵の趣旨を併せし他面保險契約の機能維持により民衆の生活安定にも資する

協議事項

內務局主管

一、旱害義捐金募集に關する件

財團法人朝鮮社會事業協會において募集中であるが特に缺食學童給食費の一部にも充つる爲の義捐でもあるので募集期日たる本年末迄割當額を完了せられたし

石炭集散驛 東京城に指定

京仁間の工業地帶化と京城府勢の異常なる進展に伴ひ工業家庭用炭の需給急增し需給圓滑が要望されつゝあるに鑑み鐵道局では京城近郊驛に石炭集散驛の指定が考究されてゐたが愈よ東京城驛を指定驛とし府內石炭の需給圓滑化を計畫十五年度に國庫卅萬圓を計上事明在の新計畫に併行し石炭專用引込線が敷設することゝなつた、これには膨大なる貯炭場が設けられることゝなり、北鮮行鐵炭は全部同驛に集められるので石炭需給の圓滑化が期待されてゐる

夕刊後の市況

◇…綿取引物出來値

弘中商工七〇圓六五錢新四四圓七 鐘紡新二五四圓五中支振興二六圓一 日本製鐵五五圓一東京證券新二二圓 七濱江水電一六圓八一六圓九五帶 人新二七圓四大同紡新一五圓八

◇…横濱生絲後場引値

當限 一九二五

先限 一八八七

放射線

【北海道】…『家庭用石炭なし不安極度に達す』と陳情あり『たし』とゞといふ電報を南陵市から商工省へ

【埼玉】…內牧村の新井孝雄氏は『コーヒー代用のコーヒー大概』を創作して見事に成功、國策的副業としての自信を得た

【愛知】…長久手村、福山村地方で稻腹病の黑として從船が百十圓赤飯鍋が同廿圓もするといふので お百姓さん大よろこび

【奈良】…奈市村の中原啓雄さんが都山附近の小川で赤い蛭を捕へた、長さ三寸、全身赤色、六本の影も目玉も赤くてとても綺麗

【京都】…佐久間象山逝いて七十五年、來る五日の命日を期へ、京都妙心寺大法院の墓所に象山神社建設を報告、大講演會をいとなむ

【大阪】…北河內郡南村字鬼谷原籠が出征遺家族を慰問、激めしとるゝから思ひついた松茸二本づつを贈つた

【廣島】…廣島市上流川町の明治天皇行幸所淺野泉邸を史蹟に、同所江戸時代の庭園淺野泉庭を名勝に指定された

【鹿兒島】…櫻島に新火口が二つ廿分おきに活動をはじめ鐵砲噴動無氣味な形相となつた(廿七日)

【臺灣】…第二回台北家畜展覽會はなやかしく開幕(廿八日)

【滿洲】…牛、豚の代用食品としてサンゴが引つきりなしに同關から城北へ

凱歌あぐるナチス

歡湧觀衆裏一上より ◇ワルソー入城式におけるドイツ軍の閲兵分列(十月四日) ◇ハイルヒトラー ◇ワルソー入城式の際のヒトラー總統(十月六日) ◇ワルソー入城式=(十月六日) ◇ドイツに抵抗して陥落されたポーランド閣國

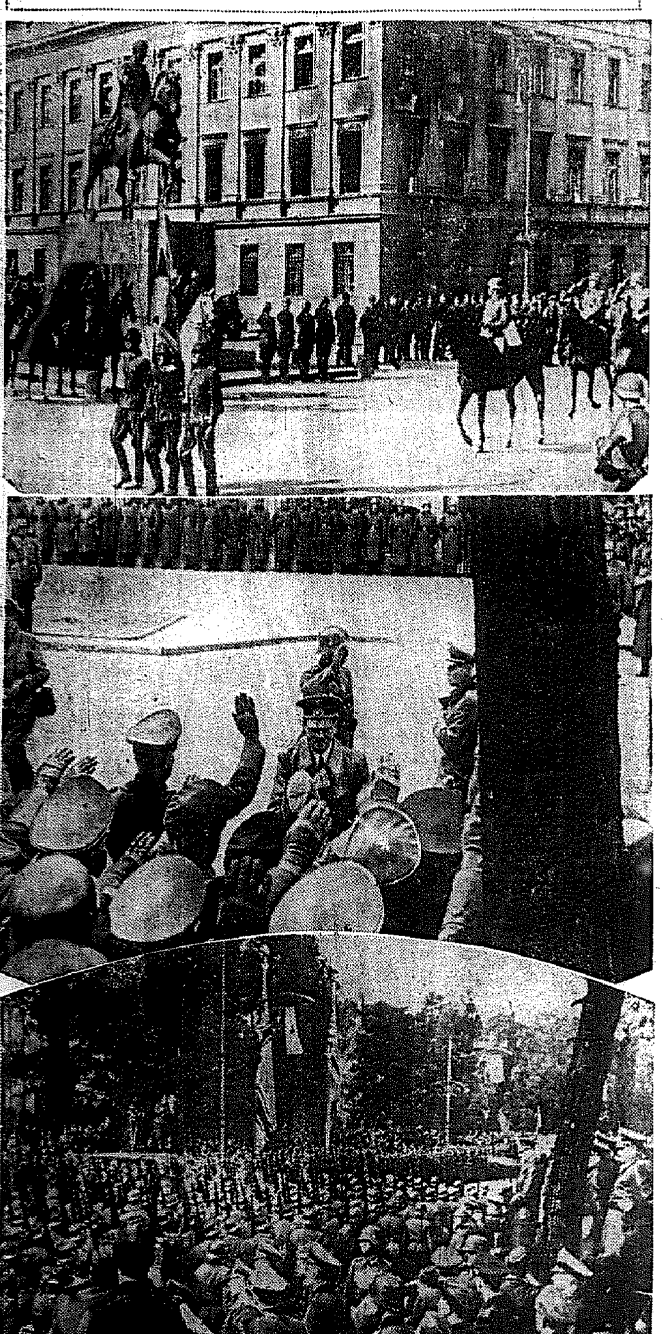

實業之日本 十一月一日號

歐洲戰の本格化と日本財界の動向 經濟學博士 金原賢之助 鈴木東民 米田實

歐洲戰はどう發展するか 英獨遂に本格戰に入る

戰爭と國民生活 經濟學博士 鈴木憲久

歐洲戰亂は何を教へるか 社長 增田義一

日々是好日 安田保善社 森廣藏

不安なき心の持ち方 森永製菓社長 松崎半三郎

ソ聯近東進出論 齋藤忠

戰爭とユダヤ 陸軍中將 四王天延孝

戰爭と宣傳 森山大可

(政界夜話) 阿部內閣のウィーク・ポイント

(經濟夜話) 貿易省とはどんな役所か

(趣味の話) 印と印材の話… 須貝雅楠

南米の旅より歸りて 貴族院議員 根津嘉一郎

事業家に訊く 鐵の生活三十年 日本製鐵社長 白石元治郎

生絲はどこまで高くなるか 森本宋

「廢品回收の裏街道」 古物商賣繁昌記

油斷のならぬ鼻の病氣 桑名龍太郎

肺病患者の心構へと再發防止法 醫學博士 遠藤繁清

明日の株式を狙へ 小形有望株十一種檢討 中島證券取締役 染谷德重

波瀾時代の株式投資方針 室清次郎

★サラリーマン★ 五万円合理的作成法

▽確實な貯金だけでも出來る 田口鋼輔

▽利廻りにのみ捉はれるな 茂木誠陸

▽五萬圓十五年作成法 宮利平

定價三十五錢・送料貳錢 實業之日本社 東京京橋銀座西一

頭痛にノーシン

朝鮮語講義錄 合本(上中下) 送料共七圓
內鮮共用書翰集 送料共一圓九錢
朝鮮語受驗者必携 送料共一圓九錢
朝鮮語試驗問題集 送料共一圓六錢
右續篇(自五年至十年) 送料共一圓六錢
普校朝鮮語讀本譯解
中等朝鮮語講座 既刊九卷金三圓
警察官朝鮮語教科書
中等學校 朝鮮語教科書 上下二冊 各八十六錢
中等學校 朝鮮語文法 送料共九十九錢(本書は朝鮮文)
鐵道專用朝鮮語 送料共八十六錢
朝鮮語遞信會話 送料共一圓九錢
判り易い朝鮮語會話 送料共一圓六錢
師範教育朝鮮語會話 送料共七十六錢
日鮮單語對譯集 送料共一圓九錢
總督府編纂 朝鮮儀禮準則 送料共十三錢
同 朝鮮圖書解題 同 七圓五十錢
朝鮮及朝鮮民族 第一集 送料共一圓十五錢
朝鮮統治論文集 送料共一圓九錢
京城太平通一丁目 振替京城七六六番 朝鮮語研究會

みのり玄米茶

クロダ齒科 齒科一般及レントゲン科 京城本町一 相ビル二階

商業登記公告 新義州地方法院江界支廳

法人登記公告 新義州地方法院江界支廳

商業登記公告 咸興地方法院

第十回明治神宮國民體育大會

第四日

畏し總裁宮台臨
"若き日本"愈よ最高潮

けふの神宮大會

【東京電話】二日(木曜)▲庭球團體決勝七時四十五分中等決勝八時五十五分(神宮)▲青年團體操十時(神宮)▲陸上競技男子各種目準決勝十時(六郷河原)十一時一般決勝(全川崎對太田雄飛)三時▲籠球男子中等準決勝(午前八時國技館)同決勝二時三十分(神宮)女子一般男子一各準決勝三時卅分(國技館)▲排球男子一般準決勝八時女子中一等決勝八時(慶應)▲相撲中等府縣對抗及び個人九時(神宮)▲劍道大學高專部一日九時警官府縣對抗一般府縣對抗第一日(日本青年館)▲柔道少年特別試合九時高齡者府縣對抗(講道館)▲弓道府縣對抗女子中等府縣對抗(内苑假弓場)▲射撃大學高專對抗一般個人中等府縣對抗在郷軍人、軍人八時五十分(大久保)▲體操一般男子體操對抗二時三十分(國技館)▲重量擧全日本選手權府縣對抗持久券決勝二時三十分(明石小學校)▲滑艇府縣對抗八時男子中等府一般府縣對抗八時(隅田川)1陸選二人漕ぎカヤック準決勝固定席(戸田)決勝ダブルスカール決勝エイト決勝スール男女二級成八決勝九時(尾久)▲庭球一般男子單複準決勝十時中等學生單準決勝複決勝一般女子單複決勝壯年者單準決勝複決勝男子(田園)▲馬術障碍飛越綜合馬術八時(陸士馬場)▲卓球(日本式)一般男女府縣對抗一般男女個人九時(麹町小學校)

【東京電話】

一日晴天の新宮外苑で神宮大會第四日を迎へて既に會期の半ばを過ぎ馬術、射撃以外は殆ど全種目が出揃ひ、天覽の旺き日をけふに控へて各競技も最高潮に達した、この朝畏くも秩父宮殿下には午前八時半また御機嫌麗しく外苑競技場に台臨、小原會長佐々木委員長等奉迎申上げ、佐藤ホッケー協會副會長の御説明で關東對北海道のホッケー地域對抗決勝を御覽遊ばされ、内苑體育場に成らせられ、この日から時現の古式馬術を御覽遊ばされて十時過ぎ御帰還遊ばされた、各部の戰の裡にも今まで最も戰を持してゐた青年團がこの日から、天覽を目前に控へる新興地帶を中心とする新形式の陸上競技をはじめ相撲、柔劍道等一齊に出場して各部獨得のガンバリズムを發揮したのが目立ち、先づ青年部レースといった所、又一方事變下に注目される新國防競技も戸山學校に火蓋を切り、武装せる青少年は全力を擧げて爭ひ戰を演じ、獨占には愈よ呼び物の國守府縣對抗海戰カッターは物凄い實戰的力戰である、戰闘の劍道では現役陸海軍々人の個人優勝試合後一般優勝試合が行はれる等崇嚴なる景色を見る樣だった

時卅分各競技の拍手裡に入場、潔白な國際で顏を包んだ秋手君に爆勝狀況が發され各選手の顏は喜びに輝いてゐた、千葉監督は語る

相手が未知で何うかなと思つてゐましたが大したこともあるまいとなるべく選手に餘裕を與へるやうに努めてゐました、こんなに樂とは思はなかつたのですがよくやつてくれたので何よりと喜んでゐます

尚一行は二日午後一時京城へ歸還一路朝鮮の著

有難き御言葉
ホッケーに

【東京電話】神宮大會總裁秩父宮殿下には一日午前八時半神宮競技場に成らせられ日本ホッケー協會會長佐藤武雄氏の御説明で關東對北海道決勝戰を約一時間に亘つて御覽遊ばされ同競技の役員選手ともども非常に感激申上げたが、御臨場後佐藤氏は光榮に感激の面持で左の如く謹話した

畏くも殿下には大正五年頃巨盟學校で殿下と御共にステイックを持たせられ妃殿下にもニューヨークでペアサーカレッヂ御在學當時ホッケーを御遊り遊ばされたと御回想あらせられ、尚日本のホッケー競技はベルリンオリンピック大會終了後急速に進步したとの有難い御言葉を賜はりました　殿下の本競技に對する御理解の深さには全く感激致しました

【東京電話】今日は一日午前九時から第二部(日本式)一般男女選手權戰に成人(四十五歳以上)青年(廿五歳以上)の四種目を擧行した成績左の如しした

▲日本式一般男子一回戰
門居(朝鮮)2—0優勝(千葉)
▲日本式一般女子一回戰
倉岡(朝鮮)2—0灘(三重)

前半十八對廿一とリードされ後半は廿二對廿二で接戰で、結局廿四對廿六のスコアで京城師範は惜敗

相撲

【東京電話】相撲競技第三日は一日午前九時から外苑相撲場で青年團府縣對抗及び個人試合を擧行、成績左の如し

▲青年團府縣對抗
第一回戰
朝鮮2—0熊本
朝鮮2—0神奈川
▲男子一般準々決勝
京城(2121—1816)文理大

京師惜敗
排球準決勝

排球中等部京城師範は午前中愛知推新を一蹴し正午から鎭島二中と準決勝の試合を瀬松コートで擧行

樂勝に驚く
優勝の鮮鐵ラグビー

【東京支社特電】今秋關西各大學高等學校の覇業を一蹴、對星の如くラグビー界に現れた鮮鐵の活躍は、非常に期待された通りの成績を擧げた、鐵道局土曜工場チームを前前一蹴六十八對零の記錄的成績を以て樂々榮冠を獲得した、昨七日東京へ來て辦け明大ラグビー合宿に宿泊してゐたが東上以來鐵道當局から廿日一日位のトレーニングが必要であるといふ今日も何時もと變らず餘裕綽々九時頃國後場に姿を現した、試合前中市四分秋手君が顏を緩で怪我をしたが大したことはなかつた、試合後直ちに裴ぶいが擧行され午前十一

戰評

(咸興)【東京電話】前半二十五分咸興のゴールが擧げられる迄は攻守とも均衡を保つたがそれ以後は咸興の自力が徐々に發揮して慶應の疲勞と共にその差も大きくした、慶應はFW左ラインがにOBの右翼を入れて増強を策したパスワークの源泉である隅田、小畑の兩ラインが咸興HBの潰しに徹底殲尾箝まされた、而も咸興HW率が慶應のエースー貫を

大會三日目

【東京電話】卓球

男子中等學校、藻米城師範對抗決勝戰（前中十五分自軍のゴール）女子専門學校直通、サイクル・ポロ（同、東師範附の接戰）

咸興軍優勝
蹴球に半島氣を吐く

▲一般地方大會決勝
咸興蹴球團(朝鮮)3(1—1, 1—0)0慶應BRB(關東)
開始三時三十分、審判島田(外)
中里内、清水、先蹴慶應BRB

(慶應)
GK 田川
FB 横原、中島
HB 若林、廣瀬、近江
FW 石加、笠田、高橋、馬場、二小台

(咸興)
GK 崔
FB 安、玉
HB 朴、李
FW 呂、李、吳、車、金、金

8	CK	3
4	FK	9
14	GK	14

完封したのが慶應ノーゴールの原因を與へ慶應守備陣に咸興の猛攻によく耐へたが僅かの隙につけ込んだ咸興FWの巧妙極まる突込みとグリーンシュートの前に兜を脱いだ、咸興は從來の半島チームの中で最も素晴らしい快プレーを示して堂々優勝した

單複京師敗る
硬式庭球

【東京電話】硬式庭球競技第三日は一日午前九時より田園コートで一般男子シングルス準々決勝ダブルス二、三回戰中等シングルス準々決勝ダブルス準決勝一般女子シングルス・ダブルス準決勝壯年者シングルス準々決勝ダブルス二回戰殘り及び準決勝を擧行

▲中等單三回戰
川副(甲陽中)8—6、6—1川谷(京城師)

陸上競技

【東京電話】陸上競技第三日は一日午前九時から一般競技場で青年團競技男子を、神宮競技場で青年團競技を夫々擧行した

▲一般男子白米擔選
六組、金鍾洋(高城高普)一二秒四
▲五千米擔選
B組一着金鍾燮(朝鮮京畿中)
▲青年團障碍繼走決勝
1北海道(和田、蜂川、高橋、瀬部、南)六分二七秒2山口縣六分二八秒3東京市六分三〇秒4福岡5鹿兒島6兵庫7福岡

國防手榴彈
距離投決勝

▲國防手榴彈距離投決勝
1群馬(中村、大内、渡邊)一七二米三九2北海道一六八米〇一3秋田一六一米〇五4富山一六〇米六六5番島6熊本7福島

軟式庭球

【東京電話】神宮軟式庭球第三日は一日午前八時からお茶の水日比谷、早稻田、三コートで府縣對抗り決勝及び壯年個人競技、大學高專地域對抗、男子中等個人競技、男子中等決勝、同女子準決勝の殘女子個人競技を擧行した

▲府縣對抗女子決勝
佐賀3—2福島
(成松 光武)4—2(栗栖 栖谷)
(栗 内田)1—4(三寺 原岡)
(松浦 重田)3—4(前佐々木 岡本)
(成松 光武)4—3(三寺 原岡)
(成松 光武)4—2(前佐々木 岡本)

▲女子各個競技一回戰の勝者
金淑任(朝鮮)李明正(朝鮮)黃愛連(同德)黃季智(淑明)
▲男子中等一回戰の勝者
朴順福(朝鮮)朴尚玉(朝鮮)金在願(養正)金日宇(京農)
▲男子大學高專地域對抗リーグ戰
朝鮮7—6東
▲女子各個競技二回戰の勝者
金淑任(朝鮮)黃愛連(同德)

スパルタ勝つ
一般籠球

▲中等複準決勝
清水平井(京都師)7—5、7—5川谷西田(京城師)

【東京電話】男子一般府縣對抗準々決勝
スパルタ(朝鮮)47(22—25, 19—18)37倶樂部(東京)

相撲

▲青年團府縣對抗決勝トーナメント一回戰
朝鮮2—0佐賀
準々決勝
朝鮮2—0宮崎
準決勝
名古屋2—1朝鮮
愛知2—1三重
決勝
愛知2—1名古屋
▲青年團府縣對抗三回戰
朝鮮2—0千葉
▲同四回戰
朝鮮2—0富山
▲青年團府縣對抗決勝トーナメント
朝鮮2—0佐賀

重量擧げ

【東京電話】重量擧げ競技第一日は一日午後五時から京橋昭和小學校體操場で擧行

▲重量五十一キロ級決勝
一、遠藤瀬執(關東)押擧七〇、五(神宮新に日本新記錄)
二、五〇(〃)打擧九〇、〇(〃)計二四〇、五
二、小山高榮(關西)計二二五、〇

漕艇

【東京電話】神宮漕艇第二日は一日午前九時半尾久コースで呼物の海軍カッター競漕、エイト選手權東、岩下兩選のスカール決勝などが華やかなエヴェントとして開始された、コンディション北風逆潮(成績關係の分)

▲高專固定席擔選
D組一着
京城醫專(二コース)七分〇五秒
▲舵手附フォア決勝
一、日醫大(二コース)六分五八秒　二、慶應豫科(一コース)差三艇身　三、拓大(三コース)差カンバス
▲舵手附ペア決勝
一、日醫大八分一二秒　二、東大差一艇身半
▲シングル・スカール決勝
一、高橋惠(關東)八分一五秒　二、西光容(關西)差艇差

京城、平壤間
自轉車踏破

京城基督教青年會では戰時下の體位向上を目ざして來る三日の明治節を期し京城—平壤間踏破の自轉車隊を組織、兩青年會の交驩を行ふこととなつた

本自轉車隊は參加者五名で一行は二日正午京城基督教青年會玄關前を出發、途中開城沙里院に各一泊の上四日午後一時平壤到着の豫定である

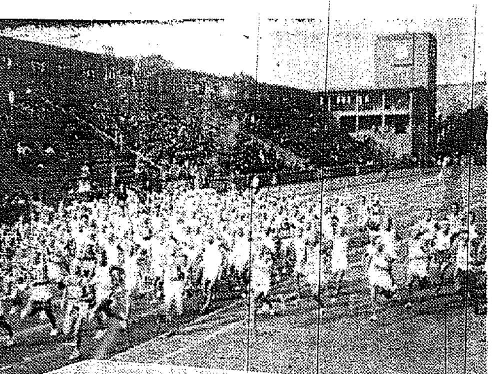

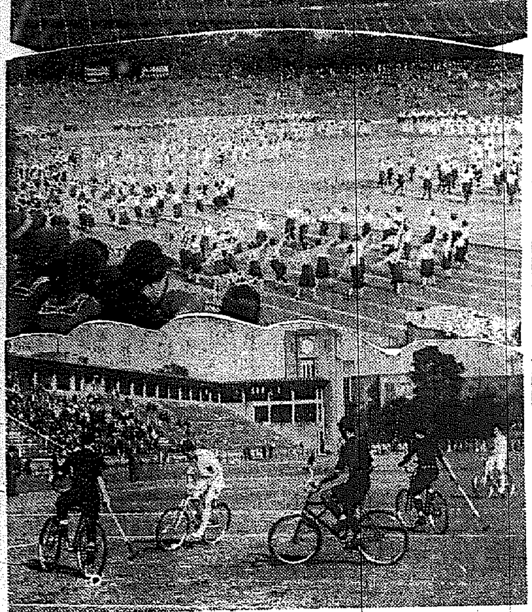

新らしい……
頭痛・感冒藥
ノバポン錠

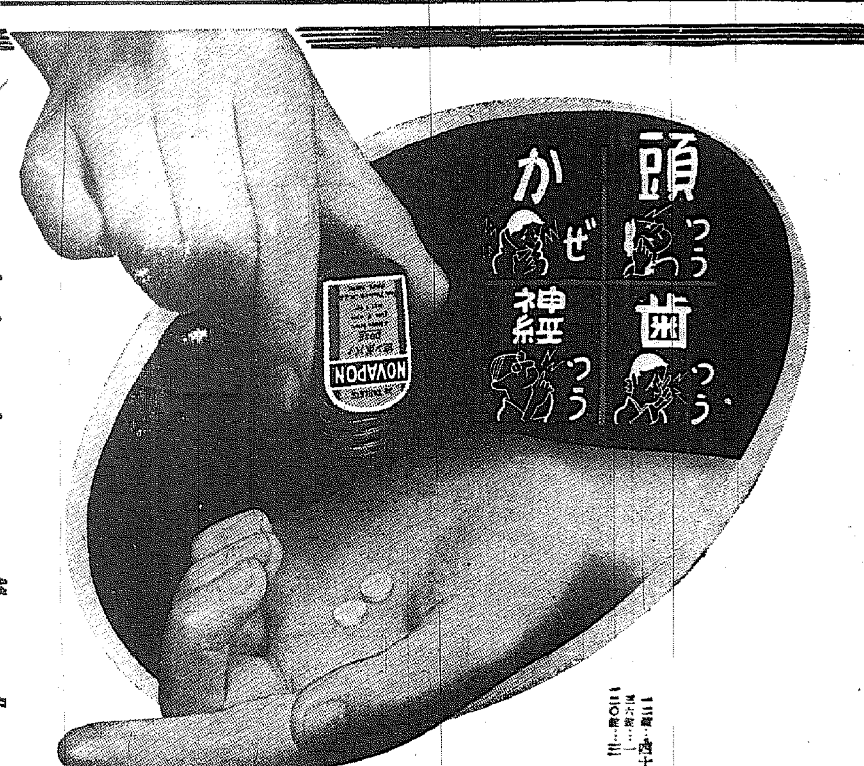

痛み〻熱に……頭が痛い、肩が凝るかぜ氣味で熱がある……こんな場合にはノバポン錠が最も有效です

——即ち、在來の製劑に較べて、熱を引き下げ、痛みを鎭める作用が一層速く、且つ確かです。その上、胃にもたれない、連用しても中毒や發疹などの不安がありません。

一家に一瓶！お年寄の神經痛や腰いた、お子達の歯痛などの場合にも、すぐに間に合ふやう……この一瓶のご常備をお薦めします……。

一二錠……四十錢
三六錠……一圓
一二〇錠……三圓

發賣元　大阪市東區道修町　田邊五兵衛商店
東京市日本橋區本町　田邊元三郎商店

腦溢血
高血壓
豫防と治療に……
ヂウカルチン錠

血壓の高い方は勿論、四十才以後の血管硬化期の人々には向寒季に際し、恐るべき腦溢血、狹心症の危險を防止するため、血壓を生理的健康位に調整し得るヂウカルチン錠が賞用されます。

一〇〇錠……一・五〇
三〇〇錠……三・八〇

大阪・東京　田邊商店

465

受驗の成績……100點
ドンパンシテエ
偉大なる効果……100％
個人學習の補習品として最も用ひられます

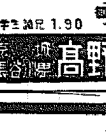

定價1.90

京城本町　高野醫療器械店　電話本局1226

商業登記公告
江界支廳

商業登記公告
江界支廳

法人登記公告
光州地方法院

商業登記公告
大田地方法院 陰城出張所

法人登記公告
新義州地方法院 寧邊支廳

商業登記公告
大田地方法院 江景支廳

商業登記公告
新義州地方法院 江界支廳

商業登記公告
大田地方法院 陰城出張所

淋疾
化膿性疾患
治療の福音

醫術の誇り……
最新化學劑遂に完成

最新ズルフォアミド化學體にして其效果は實に感謝すべき學動として賞讃を博す

内服　後速に深部病巢に作用し強力完全に殺菌す

止痛　止膿作用迅速多くは三乃至四日の服用にて快心の効果を見る

適應
淋疾、丹毒、尿道炎、關節炎、產褥熱、膀胱炎、化膿性疾患

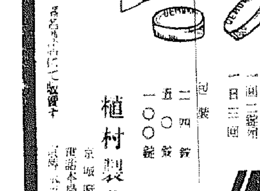

用法　一回二錠宛　一日三回
包裝　二四錠　五〇錠　一〇〇錠

各藥店にて販賣す

植村製藥所
京城府新堂町　電話本局六六八八

プラゴール

内科一般　特ニ呼吸器、心臓、胃腸、レントゲン科
佐藤内科
病室完備
院長　醫學博士　佐藤小五郎
京城本町　電話本局五六八〇

高
フンドータカの
あるところ
聲價愈々高し
高杉醬油釀造場　仁川

老舗
薬種貿易
株式會社
北島藥店
京城

+

家庭

價格統制令と家庭經濟 (上)
無い品は我慢第一
買ひ溜めは物價騰貴のもと

物價の抑制 が種々の點から望ましいことは申す迄もありませんが、今度の價格統制令より以前に實施されて來た物價の抑制策も戰時下物價の騰貴により我が國の物價の現狀から見てまだ十分なものでないといふことになり、從來の物品販賣價格取締規則による公定價格及び協定價格の制度を一步前進させてもつと強力な國家總動員法第十九條に基く價格等統制令が二十日より朝鮮に於ても實施され、原則として總ての價格が九月十八日に於ける價格に釘付けすることとなり、その外に運賃統制令、賃金臨時措置令、地代家賃統制令、電力料等も九月十八日の價格を超えてはいけないことになりました

この樣に 政府が重大決意の下に少々の無理も國民に忍んで貰つて物價の抑制をしようとしてゐる今日消費者である一般の家庭の皆さんに物價抑制への協力をお願ひする次第であります。そこでどんな點を注意して戰爭に必要な物資第一線の軍需品が不自由しないやうに十分に節約して[illegible]軍需品を作るいろいろな工場を大きくしてその原料は十分に與へなければならぬのであります。國がわが國の生産力の擴充をどんどんやつても戰後の國民の生活必需品の價格や生産力の[illegible]が何等不自由をしないで事變前と同じやうに物を使ひ得る程度ではないのでありまして、かういふ所謂騰貴といふものは政府の統制價格を受けなければならぬことになつてゐるのであります

外國から 持つてくればよいといふ論も出るかも知れませんが、外國は我が國からお金か品物をやらねば物をくれない、處が外國に送る金や品物は一定の限度がありますので、結局外國からは無制限に物が買へないまたその買へる範圍に於ても軍需品やその原料材を先づ買ふことが第一ですから、民需品はあまり多くを望めないといふことになります

大體以上 のやうな理由で我々銃後の者の使ふ所謂民需品は不足してくるのでありますが、この不足による不自由は國家の爲に忍んで行かなければならぬのであります。大きな戰爭をやりながら現在位の不自由はその度が輕いとさへ思はれます。ところでこのやうに物が不足して來たとき金があるからといふので、多くの人が少しでも物を買つて置かうとする

りませうか

商人は買 ふ人が多ければ高く賣らうとしますし、又よく賣れる物は無理をしてでも例へば公定價格とか九月十八日の釘付價格を超えて所謂闇取引によつてゞも買つて來ようとしますからなつては政府の物價抑制策は失敗に終るのでありますから家庭の皆さんは出來るだけ物を買はないやうにして頂く、持つてゐる物は大事に使つて長持をさせる、そして少しでも餘つたお金があれば公債を買ふか、或は貯蓄の方に振り向けて頂くといふやうに協力する次第であります。彼らに物のないことをかこちバターがないといつて、京城中の食料品店を廻つたり、味

パリの戰時風景

パリは平和な時、砂嚢の山、避難所はあるにはあるが矢張りパリはパリだ、ガスマスクを持つてゐるものも少くない、消燈令にしたところで窓から光が洩れてゐても大したこともなく文役人が文句をいつてもいふとをきくやうなパリツ子でもなし、只平素と違ふのは市民が本人證明書をもつてゐることでスパイに對しては市民も相當神經を使つて、カフエー等に警官が調査に來ても平素とちがつて心よく證明書をみせてゐる

(誌話室)

節米 にちよつと變つた 澁皮栗御飯は

節米代用食として澁皮栗の農家の混食を紹介しませう

▲澁皮つき栗飯

栗御飯といふと、どこの御家庭でも澁皮をむいてからなされますが私の國では澁皮のついた儘入れてゐます、澁皮で炊きますと見た目は餘りよくありませんが、野趣のある味がして一寸よいものです

▲油揚飯

油揚を細く小さく刻んで、この中に少量のコンニヤクを刻み込み醤油と少量の砂糖で調味をし炊水につけて一緒に炊き込むと、醤菜のいらない簡米御飯となり温い御飯の味は又格別です、これが冷御飯になりましたら、この中に芹、ネギ、カニのやうなものを一緒でよろしいから入れ、油でいためると焼飯になります(京城三中井喜本會研究所太郎氏談)

主婦の手帖
毛布代りに 絹綿の蒲團を

今冬の夜具には、防寒に毛布を新調しようと考へて困られる家庭があつたらちよつとお待ち下さい羊毛製品は統制品でもあり、それに殿堂の大陸に風雪にさらされながら戰線の夢を結ばねばならぬ兵隊さんにとつては唯一の防寒具ですす。内地で使用するのは控へて一枚でも多く戰地の兵隊さんにおくりませう。國内で使ふ寢具の夜具はなにも毛布でなくてもよいの。絹綿の蒲團を作れば、とても輕くてあたゝかで工合よく、立派に毛布の代用になります。値段も毛布よりは安くできますから、經濟的です

の築がないといつて難貨屋を訪ね廻つたりするのは無駄なことで無いものはないとして生活をすることに慣れることが家庭の皆さんには最も重要なことだと思はれます(京畿道商工課長畠出源雄氏談)

☆……ペンキ、蝋、チツク、膏薬目にすり込まぬやうに、先づ小刀か竹篦、つま楊枝などの先で丁寧にかきとつてからそれぞれ手配します

その他油脂を含む汚點は、揮發油をしめして拭つた脱脂ガーゼ脱脂綿などで輕くふきとるか、又は水の代りに揮發油をつかつて下敷布にしみ移して除きますこのとき、汚點のまはりからはじめて、次第に中へと拭き込みすつかりとれたら周りを揮發でふきぼかします

モノゲン、センタツクス、エキセリンその他揮發液の多くなつた洗濯液に、普通洗濯液の二倍にとかした水溶液に、三分の一の揮發油を四鹽化炭素をまぜ、よく振つて作つた白濁乳化液を汚點に塗つてかるく叩き出してから水洗ひをしてもよろしい

油脂を含まぬ泥、白粉、味噌、ジャムなどは新しい食パンをすりとるか、ドロドロの洗濯石鹸液を脱脂綿につけてふいても結構です(山下榮三)

なま爪 を はがした時

爪をはがした時は、先づ硼水で傷口をよく洗ひ、その後へ黄は出の跡を硼酸軟膏で厚つて紙にのばして貼り硼帶をして汚水の中に浸けないやうにして毎日一回づつ貼り替へます。また、ヤシツルで消毒をし硼酸亜鉛華澱粉か硼酸軟膏をつけて硼帶しておいてもよろしいのです

豆知識

☆イギリス……政府で買物代りに通用、[illegible]で何でも買へます

☆……物をいふ手紙　アメリカでは小さな蓄音機のマイクロフオンに手紙が吹き込まれ新くて素敵な材料にそれが記錄され、折りたたんで郵便で出來るやうになりました、受取人はもう一つの小さな機械に再生して送つた人の聲を聞くことが出來るのです、これには七千八百錄が記錄出來ます

絹についたシミ
ペンキの汚れのとり方

☆……お豆の生活に於いて、着物の汚點も次第に複雜になり、又大抵の汚點は時が經つに從つて變化して除きにくゝなるものですから油斷が出來ません、何でも汚點は新しいうちに除くこと、これが汚點拔法の第一の秘訣です

☆……新しいうちなら水と揮發油で大抵とれますし、特別のものに石鹸アンモニア、醋酸、アルコール、食鹽などを使ふ程度で相當効果を收められるものです

☆……次に、素人にはとれにくいとされてゐる各種の絹物についた汚點のとり方を申上げませう

☆……酢、醤油、乳、脂、血、茶、コーヒー、果物汁

☆……乾いた晒木綿を四折りに重ねて汚點部の下に敷き、上から水でしめしてさつとしぼつたガーゼか脱脂綿などで壓しつければ、汚れは下に溶かされて下敷布にしみ移りますから、下敷布の位置をかへ、又は新規にとりかへて、押と同様にくりかへし、汚れがすつかり下にしみ移つたら、脂肪分のではかして仕上げます。乳、脂、血など蛋白質の汚點は大根汁、唾液でとかし出すとよい。酸がつかつたりすると、五十度以上の熱をかけたりすると、固まつてとれ難くなるものです

☆……墨汁、味噌、泥、白粉、ジャム、蝋、ペンキ、膏藥、チツク、機械油、印肉、鉛筆、クーナンなど

☆……このやうに擦りついてゐて水に溶けぬ汚點は、なるべく布

豆や南瓜の 種で手藝
首飾りや造花を作りませう

ゲーリー・ネフさんといふニユーヨークの女流小說家は子供のために南瓜の種で首飾りを作つた時、たまたまその種を乾燥し、糸を通し頸飾りその他色々の裝飾品を作ることを考案しました

その作り方は種子をよく乾燥して糸に通して行くだけの簡單なものですから子供でも出來ます、彩色の方法についてはゲーリーさんは色々のラツカーや普通の繪の具で染色の果ベステルが一番に最もいゝといふことがわかりました、材料は南瓜の種ばかりでなく、そら豆、いんげん豆などでも同樣に出來ます、色の組合せでとても見事な裝飾品となり簡單なその種子とは思はれない寶石のやうに美しいものになります、種子の実のやうな布で作つた葉に針金で柄をつけ種子を花に見立てれば美しい飾りや帽子の飾りにもなりませう

素人療法をせぬ 科學的な婦人達
(米國)の保健事業を見て

(婦人常識)

アメリカの保健事業は非常に進んでゐて、ニユーヨークを初め、大きな都市には私設、公設の保健婦が必ず二三千あり、それぞれ一定の地區を受持つて育兒衞生知識の指導にあたつてゐる保健婦が五千人に一人の割合で働いてゐます

(私) もあちらで、はじめのうちは米人の保健婦と一緒に、後には一人で家庭訪問をしましたが、あちらの婦人が科學的で、保健婦のいふことを忠實に守るのには非常に感心しました。日本の母親はよく、お隣で聞いたとか誰とかさんがいつたとかつてはすぐその通りにしますが、アメリカの婦人は、さういふ素人の意見には決して動かされないで、保健婦に不安のある時には、必ず保健婦なり、醫師なりに相談して、教へられたことはきちんと守ります

それにはまた、保健婦としてゆく保健婦の教養が一般に高く、公衆の衞生事業を遂行する資格を充分に持つて、確りとやつてやつてゐることも注目されねばなりません、中には大學を卒業しなければ入れない保健婦の學校學もあり保健婦は職業としても社會的な教養を受けてをります、だから保健婦のユニホームを着て家庭へ廻りますと言葉の不充分な私などにも信頼を持つていろいろ質問したり相談いたします

(も) 一つ感心しましたことは無闇に素人療法を試みたりしない態度でした、日本ではやれ感冒をひいたらすぐお醫者といふ風に考へますがあちらの人達はまづかぜをひかない注意をし、ひいたからといつてかぜ藥より先に足を溫めるとか風にあたらないやうにとかいふ注意で病氣を防ぐ工夫をします、一般に衞生、豫防醫學的な知識が普及してゐて保健婦へ相談に來る母親達に時々集りが催し保健婦が指導者になつて知識交換をしたり勉強したりします例へば姙娠中の母親達ばかりが集つて食物や生理の質問、または生れる赤ちやんのお湯の使はせ方だとか着物の着せ方だとか、自由に必要な知識を聽得するとか乳兒を持つた母親ばかりの集りとか偏食のひどい子供を持つた母親ばかりの集りとかいふ風に小さなグループに分れて各々討議したり勉強したりします

(こ) の母親の集りは日本でも私達以前やつたことがありますが、あまり大ぜいで、少數の同じやうな狀態のお母さん方の集りは大變喜ばれました、かういふ集りには醫師なり保健婦なり、ちやんとした指導者がなくては何にもなりません

つい先日兒童保護大會の席上でも巡回保健婦を要望する聲が盛んにありましたが現在日本には保健婦が二千人、學校衞生婦が五千人程で、この方面にもつと努力して頂きたいと思ひます、殊に保健設備の不充分な地方などでは學校衞生婦の方が學校内のことだけでなく兒童の家庭にまで進出してお母さん方の指導もし、お母さん方と提携するやうにしたら兒童の保健衞生についても生きた成果があがるのではないかと思ひます

今冬の手ぶくろ
ゴムメリヤスで溫かい

國策線に順應して今年の冬は毛皮の手袋はつゝしみませう。從來あるものは勿論生かして使ひたいものですが新しく求められる方にはメリヤスのゴム織の大變暖かいものが出てゐます、指先きにぴつたりして恰好もよく皮製のやうに冷とする感じも全然ありません。色もブルー、グリーンなども鮮かで顔りも上品です、實用的な點でこの際おすゝめ致します、お値段一圓前後(京城丸善調べ)

家庭メモ
ぼろの利用

分くらゐの幅に切り物用の太い鉤針でざくざくに堅編みに編み、配色を考へてつぎ合せ、玉にして敷物にしたり、風呂場のマツトにしますととてもよい思ひつきのものが出來ます

木綿、絹、メリンス、何でもかまはず、すべて使へなくなつたぼろ布は細裂にまいてためておきます、これを藏

腺病体質

……を強健にするため、ビタミンADが効果的なことは多言を要しない。殊に秋から冬の寒冒期に備へて、かぜ引かぬようからだの抵抗力を強めるにはADは何より大切…向寒期にハリバの連用が奬められる所以です。

ハリバは吾が國最大の榮養資源たる深海魚類の肝臓より、特にビタミンAとDの濃厚な高單位肝油を油塊のまゝ小豆大の糖衣粒としたものです…微量服用で足り生臭くなく、お腹にもたれず、どんな胃腸の弱つた人でも…子供でも…愉快に樂々と長期連用が出來ます。

なぜ單位が正しい？

油量は少くてもビタミンADは極めて濃厚、しかも單位の測定はハリバが最も誇りとするところで、最新最善の科學的裝置(分光寫眞)を整備して一粒中A…三六〇〇國際單位、D…五〇〇國際單位を正確、且つ均等に含有するよう單位の確保に萬全を期してをります

秋から冬への護身劑…ハリバ

百粒…二圓五十錢
五百粒…十圓五十錢
東京・大阪　田邊商店

中鮮京日

京畿道通信網

仁川支局(電話三五七番) 開城支局(同四一五番) 永登浦支局(同三一六番) 水原支局(同三二一番)
長湍、汶山、江華、驪州、平澤、楊州、議政府、安城 各通信部

納税ポスター展

【開城】開城署では納税思想の普及と酒類密造防止の趣旨を徹底するため卅一日、一日の兩日午前九時から午後五時まで府社會館でポスター展覽會を開催した

野田商取は右開店披露のため開取締役、有馬專務理事長を帯同三日同地に出張する、なほ江華支店支配人以下左の通り發令された

調査役 崔晉文
命江華支店支配人 檢査課員 金昌鎬
命同支配人代理

な咎めそ一時の惡夢 孝子の盗み涙あり

司法主任が親身の情に甦る

【永登浦】「そら來たと[illegible]を[illegible]ものにさせ」……る世の中に、これは明暗い警察署で演じられた美しい物語＝京城府永登浦町二五六鐵道[illegible]は日給四十五錢をもらつてかよわい少年の身ながらも家を借りて家族五人を養つて來たが、たまたま惡友達とつきあふやうになり工場の機械部の側に置いてあつたパイプ等數點を持ち出し賣つて生計の足しにしたのが確れ永登浦署に檢擧され取調べを受けることになつたが、卅日この前後事情を聞いた佐野司法主任はこのいぢらしい無垢な少年の生活苦から犯んだ一時的の惡行に深く同情し親身となつて温かくもてなし今後父としないやうにと諄々說諭の上[illegible]したが同はこの温い主任の親も及ばぬ心やりに深く頭を[illegible]…今後を固く誓ひ喜びながらに我家へ戻つた

京春鐵道時刻改正

【春川】京春鐵道ではこの度列車運轉時間を左の通り改正して十一月一日から實施することになつた

▲城東驛發 ▲城東驛着
午前七時三十分 午前七時三十四分
〃九時十分 午後一時一〇分
〃十一時五十分 〃三時三六分
午後二時十五分 〃五時十六分
〃四時四十分 〃八時三三分
〃七時十五分 〃十時十四分

▲春川驛發 ▲春川驛着
午前七時 午前十時四五分
〃八時四五分 〃十一時四八分
〃十時五五分 午後二時四九分
午後一時三十分 〃四時三二分
〃三時五十分 〃七時四四分
〃六時三十分 〃九時三十分
〃七時五十分 〃九時五一分

汶原から五名 晴れの敬老會へ

〔以て敬老思想の普及に資すること〕となつたが本道ではこの温かい集ひに出席すべき府郡選された老人を人選中であつたがこの程左の五人の老人がそれぞれ選ばれた

春川邑昭陽通三丁目[illegible]、[illegible]

銃後をあげて聖戰に體當り

始興郡の精神作興週間行事

【永登浦】毎年行はれる國民精神作興週間は今年も七日から十三日まで一週間に亘り實施されることになつたが、聖戰すでに三年を迎へる今年は更に例年の行事に拍車を加へ趣旨の徹底に努めるため、始興郡では指導者及び部落民男女全部の總動員を以て左記行事について具體的實行方法を申合せ實行事項は左の通り

◇第一日 生活改善日【七日】衣服、齋用、齋行、草鞋及び下駄の齋用(京畿製造販賣品評會の如きものを開催する)衣服新調の場合は消年團服の如きものに準すること、食事改善…混食、代用食の實行を徹底する(貧富の別なく實施週間の間は各戸一齊に實行させ愛國班長巡回視察を行ふ、各部落常會に節米運動の趣旨を開催すること、炊事節約(冷飯實行、煉口又は温突改善)住宅内外の清掃整頓、男子頭髮丸刈勵行、纏縮禁止、節酒節煙、時間嚴重定時勵行

◇第二日 物資愛用消費節約日【八日】日常用器の愛護節用、農具寢具修理、電氣及び燃料の節約の徹底を期する

◇第三日 報恩感謝日【九日】各家庭における感謝行事、時間再認識(訓話、講話、行事)

◇第五日 勤勞報國日【十一日】各面勤勞報國團を出動早害救濟土木工事に出役感謝勵快員として活動すること、勤勞報國團婦人部少年部についても勤勞作業を行はしめる

◇第六日 獻品蒐集日【十二日】軍事關係物資の獻品で各部落別に取纏め共同販賣代金は貯蓄すること

◇第七日 貯蓄勵行日【十三日】農家の副業收入は貯金を勵行する、國債及び貯蓄債券の消化方に付き努力する、落穂拾等を實行せしめ之が賣却代を貯蓄する

明治節 仁川の行事

【仁川】事變下三度迎へる明治の佳節に當り仁川では左の要領による奉祝行事を實施すると決定したが、奉祝當日は勿論、各時間に際つてこれに協力奉讃ある様留意を要望されてゐる、なほ府廳では午前十時から十時半まで一般府民に對し[illegible]を拜賀せしめることとなつてゐる

▲各戸漏れなく國旗揭揚のこと▲午前九時、國民奉祝の時間、を期しサイレンを合圖に各在所において宮城遙拜を行ふこと▲午前十一時仁川神社で奉祝式(仁川神社主催)參行につき團體は團旗を先頭にその他一般も多數參列のこと、なほ準備のため各學校は夫々奉拜式を行ひ奉祝の徹底を期すること

買溜めせぬこと

伐採許可も手加減 天井知らずの燃料に斧

【開城】燃料を搾へての燃料價格騰[illegible]に石炭にしめ薪炭類に天井知らずの高騰を續け昨今では石炭など素の高値を示さなければ買へぬといふ驚人的價格に一般は少からず頭を痛ましてゐるが、山元を管轄する開城郡ではこの點を考慮し本秋以來薪の伐採許可に手加減を加へて需給の圓滑を圖ると共に價格も緩和し得れ九・十八現在の標準によらしめてゐるが、一方消費者側でも先高を見越しての買溜めなどをしてかへつて燃料の高騰を作るやうなことのないやう希望してゐる

漢銀江華支店開業

漢銀の江華支店は開設準備中のところ愈よ十一月四日開業と決定

こりやうまいイワ 知事さんも芋飯に舌鼓

◇……黑い米こそ興亜の力……と道農務課や精動の音頭で勃然まき起された平南道内の胚芽米や七分搗、さては平壤米から[illegible]運動に……

◇……道總高等官食堂でも糧友會支部の肝煎で、さる日の獻立に、甘藷の混ぜ御飯、お菜は馬鈴薯の『國策獻立』試食の結果……

◇……『こりやうまい、これこそ非常時の食糧だワイ……』と知事石田さん以下の面々、何れも豫想以上の大滿悦

◇……これに力を得た食堂では、今後は一週間に二、三回宛食卓にこの"國策獻立"を用ゐて一般にも奨勵しようと大したハリキリ【平壤】

時局下に何事ぞ

延白農校に盟休騒ぎ

【海州】延白公立農業校一年生五十名のうち四十七名は卅日午前八時半から突如同盟休校に入り授業を拒んで校外に脱出するに至つたので、學校當局では直ちに對應に努めたが生徒一同は頑強な心理にかられて夕刻に至るも歸校せず卅一日になつて漸く一部だけが登校した、原因は、農業實習の過勞緩和方を要望したが容れられなかつたため反抗的態度に出たものらしく、目下のところ思想的背景は認められず、近く解決するものと見られ、道から井上視學、武川屬が出張して調査に當つてゐる

燃料補給と汗の勤勞

【仁川】燃料不足をすこしでも補はうと、仁川府内の各小學校では一日午後一時から五年以上の兒童が動員して月尾島で松毬や枯枝拾ひを行つたが、兒童たちは各自大袋を提げて私たちのための燃料は少しでも私たちの手で、と一生懸命に拾ひ歩き、忽ち一人々々が大黒様のやうな大袋をかついで歸り、それぞれ薪の山を校舍に[illegible]

月尾島に大黒さまの群

仁川各校の兒童が松かさ拾ひ

若くなる小學生 九ツ以上お斷り

【春川】道では道內小學校第一學年入學兒童の年齡を從來九歳以上も認めて來たが結果から見て種々弊害があるので今春には十歳迄と限定したところ今後は更に最高年齡を九歳迄にきりつめ愈よ明春から實行することになつた、即ち年齡上差異ある者を同一學年に收容するやうになれば教授訓練上支障が少くないのみならず、毎年激增する就學兒童の選拔上にも年齡の限定が益々必要とされるに至つたので今後は滿九歳迄の兒童に限り入學を許可する方針で九歳以上の兒童で入學すべき特別な事情ある場合は知事の認可が必要とされてゐる、而して今後は入學兒童の最低年齡を一歳引下げて滿六歳迄に低下することになり、これは遲からずして實施されるべき義務教育實施の前ぶれであると見られてゐる

目あきを食ふ 盲人の占術師

【開城】府内京町三四四盲人[illegible]は先月はじめ黄海道方面から流れ込み『自分は黄海道[illegible]山で十年間も修道して占術にかけてはその奧底を極め百發百中だ』と[illegible]螺を飛ばし宣傳ビラまで撒き散らし[illegible]して婦女子を欺き相當多額の金品をせしめてゐたことがばれこの程開城署に御用

故李君への弔慰金 江原道民から千圓

【春川】半島最初の志願兵として北支の戰野に燕々たる武勳をたてて護國の華と散つた陸軍步兵上等兵李仁錫君に對する弔慰の念は銃後半島民の胸をひとしくうつものがあり同君の靈前に花と送る弔慰金は日毎に增加しつつある折柄九月末現在本道民の弔慰金は實に一千餘圓に達したので道ではひとまづ同君の遺家族に傳達手續きをとることにした

當局の指導奏効

長淵郡の棉花出廻り旺盛 八十五萬斤を突破

【長淵】「棉の長淵」として聞ゆる本郡の棉花出廻りは非常に旺盛で目下既に八十萬斤を突破するといふ記錄的好調を示してゐるが、これが原因と見られるのは郡當局が萬難を排して棉作指導に努力を惜まなかつた事實と相俟つて農家の時局認識のたまもので[illegible]である、郡當局では[illegible]目標たる百五十萬斤出廻を目ざして郡守及び棉作關係者は[illegible]に立つて出廻りに一段の拍車を加へてゐるが、依然として出廻りは[illegible]で[illegible]期かである【寫眞は[illegible]における[illegible]棉作[illegible]】

偲ぶ新羅王の親心

慶州金鈴塚の出土品 十六年ぶりで古都に歸る

一日から特別陳列

【慶州】總督府博物館慶州分館に陳列されてゐる慶州邑路東里金鈴塚から大正十三年五月發掘した遺寶數十點を一日から[illegible]慶州分館に特別陳列することになつたが、前記金鈴塚は[illegible]の高十五尺、下徑四十六尺もあるが、[illegible]殘骸のみ殘つてゐたものを當時彼の金冠塚の大發見に刺激されて大正十三年五月調査され、その結果金冠塚の大發見にも劣らぬ大發見となり世界をあつと驚かせたものである

金鈴塚は當時の發見で[illegible]な調査を缺いた憾みがあつたが、これは全く專門家の手により細心の注意を以つて調査されたものであるからその學術的價値は多大なるものと言はねばならぬ

出土品は全部數十種、數百點のうちに[illegible]、なほこの古墳は出土品により推定すると新羅の時代は西暦六世紀頃と推定されまた被葬者は古新羅國王子しかも十歳未滿の童子と認められ、王子が生前如何に兩親の寵愛を一身に集めてゐたかは[illegible]ばれ、またこの掌中の珠とも言ふべき愛兒を失つた兩親の悲歎が如何ばかりであつたかは涙ぐましいほど遺品に顯はれてゐる

その發見品が十六年目に思ひ出の郷里の山河に歸つて來たのである、新羅文化を偲ぶばかりでなく古昔も今も變らぬ親心の情が[illegible]感ずるためにも一般の觀覽を希望してゐるが、なほその陳列品は左の通り

(一)黄金製寶冠一箇(二)頸胸飾玉一連(三)水晶頸胸飾玉一連(四)玉飾一連(五)腕飾玉一連(六)足玉一連(七)金製被珠鈴及び錫形垂飾附垂飾一對(八)金製太環耳飾一對(九)金銅勾玉及び心葉形垂飾附耳飾一對(十)被珠飾金製釧一對(十一)被珠飾金指輪六箇(十二)金製透彫帶冠金具及び金製冊杯形頭飾腰佩一組(十三)陶質飾附有蓋壺一箇(十四)陶質透彫垂飾高杯形器一箇(十五)飾附子持高杯形陶器一箇(十六)陶質騎馬人物形容器一箇(十七)[illegible]一箇(十八)[illegible]

二年三作奬勵 黄海の小麥增産

【海州】[illegible]黄海道では、十五萬町步の作付面積を確保する爲今年の[illegible]を前に[illegible]確保する[illegible]今年の[illegible]

通關事務圓滑化 税關で座談會

【仁川】最近仁川稅關構内の通關事務に不圓滑を來してをり、これが原因として業者は稅關吏の[illegible]に[illegible]けてゐる點を指摘し、稅關側は業者の狡さから來てゐるものであるとてその實例を擧げて反駁してをり、相方にそれぞれのいひ分があるので關係者が一堂に會し隔意なき意見を交換、融和することが提唱されてゐたところ、稅關では一日午後一時から稅關會議室に通關名義人、貨物取扱人及び會議所議員等を招致、右問題に關する座談會を開催した

早婚跡をたゝず

【春川】これは何とかならぬものかしら……昨年度における道內の早婚人總件數を調べて見ると總計一萬一千八件で年齡から見ると男子十七歳以上廿歳未滿が四千二百七十二名、女子十五歳以上廿歳未滿が三千五百七名で共に最多數を占めてをり、次に十七歳未滿の男一千二百七十五名、十五歳未滿の女が二百五十名といふ多數に上り早婚の[illegible]は依然として跡を絶たずにゐるが、中には六十歳の老人と十三歳の女の兒との結婚もあり等しく少年少女の前途を暗澹たらしめてゐる

一歩進めて半搗米

實行週間を設けて愈よ本格化 忠北の節米更に強化

【清州】戰時下食糧の確保、[illegible]の節約調節、或は國民保健等々數々の觀點から忠北では早くから[illegible]普及してゐる七分搗米では生ぬるしと、いよいよ五分搗米使用獎勵による積極的節米運動に乘り出すことゝなつたが同運動は精動聯盟を主體として五分搗米の實行、混食の實行、代用食の實行、また從來實施中の節米の實行強化の四項目を眼目とすることゝなつた

實行方法としては主として知識階級を對象とし大衆的な時局映畫會を織込んだ講話會の開催、宣傳ビラ及びポスターの配付等により周知徹底を圖り節米週間又は節米デーを實施、これがために實施委員會を設け實施案を作製することになつてゐる、また精米業者をして打合せまたは申合により各郡邑販賣米及び自家食糧米は無砂七分搗米より一歩進んで五分搗き米に調製するやう[illegible]、料理屋、飲食店、旅館、下宿屋、工場の寄宿舍、一般家庭等では一切五分搗米使用と併行して雜穀による混食勵行[illegible]徹底せしめることになつた

揚州郡地主懇談會

【議政府】揚州郡では早害應急對策の徹底のため廿九日京畿道第一會議室で郡內地主懇談會を催したが參加した地主は百二十餘名、道から久間小作官臨席先づ宮城遙拜、黙禱、國歌奉唱、[illegible]郡守の挨拶に引續き懇談會に入り

小作料[illegible]▲地主の金肥代貸出▲農糧及び種籾の貸與▲裏作麥普及徹底▲換金品の生產獎勵▲農糧及び副業資金供與▲肥料等の融通▲農耕牛の保留▲耕地の改良工事

等多方面に亙る議案を議題一致可決、官民協力時艱克服に邁進する決意を以つて圓滿に懇談を遂げた

被害者五十名 四名は死亡

海州の冷麵中毒事件

【海州】[illegible]海州市内の[illegible]に多大のショックを與へた南本町中央麵屋については海州署で原因を極力調査中であるが府内[illegible]の報告を總合したところ各方面に約五十餘名の中毒者を出してゐるのが判明、そのうち[illegible]、北港町[illegible]の四名は遂に死亡し、原因調査の爲死體は[illegible]道立病院で解剖に附してゐるが未だ原因は判明せず、或は腐敗せる肉の猛毒ではないかといはれてゐる、海州では[illegible]ない多人數の中毒者を出した事と[illegible]各方面に衝動を與へ、他の冷麵屋にも大打撃を與へてゐる

シネマ 演藝

映畫 【仁川】二、三兩日間(晝夜二回)午前十一時から上映夜は六時四〇分から▲新興東京映畫[illegible]▲[illegible]鈴木澄子、[illegible]主演▲コロムビア映畫 S・O・ペネット監督、ボッブ・アーシー、ルイズ・スコル主演▲京日、讀賣、大毎世界ニュース

愛館 【仁川】二、三兩日間(晝夜二回)午前十一時から上映▲日活京都映畫 マキノ正博監督「浮名小路」[illegible]▲[illegible]▲エディ・キャンター主演▲各社ニュース

一日から特別陳列

お茶うけ

◇……早害のため、減收や、[illegible]の行はれてゐる地方も少くないし

◇……これらの早害地に臨んで土地を持つてゐる地主の多い開城では、ずゐぶん影響があつたことだらうと

◇……來年度の府のお台所を覗いてみたが、格別同税等には何らの影響もない

◇……さすがは商都、底力の強い富都だけあると、當局もケンソンサラミー(開城人)を[illegible]がること……【開城】

御難の滿洲犬 食皮用に輸入

【羅南】國境地帶に現はれた奇現象＝最近の物價騰貴、代用食の奨勵、皮革類騰貴の三拍子が揃つて國境の炭鉱、工業地帶に働く勞働者間に滿洲犬の需要が增加これは從來安價に食膳へ供せられた牛、豚、鷄肉の代用となる一面皮革相場の値上りで背皮を[illegible]たの皮を賣つて懷中を肥す一擧兩得の經濟戰術であつて需要は[illegible]の工業地帶を控へた下級勞働者が最も需要が多く一頭平均二圓の相場で二圓の從價稅を拂つてドイツ滿洲國から朝鮮へ大犬小犬が珠數つなぎとなつてつれ込まれ[illegible]の壯觀である

小口使用者は泣く

何ごかならぬか洋灰の配給難 仁川に卸店たゞ一軒

【仁川】築港期を前にして各種土木工事が續々と着手されるにつれ小口セメント使用業者は配給難に悲鳴をあげてゐる、即ち仁川におけるセメントの販賣は商店として同[illegible]のみが許されてをり、大口使用者は當局の認可により同店から直接ある程度の配給を受けてゐるがただ一軒の同店も小口の[illegible]は認められてゐないため六十餘名に及ぶ小口使用者は全く入手の道を塞がれてゐる有様で、かゝる小工事は不可能の狀態である、かくて小口配給の方法をなんとか講じて貰ひたいと商議所に泣き込んでゐるがいまのところ適當な方法も見當らず同所でも弱つてゐる

烈風で校舍倒潰 兒童八名重輕傷

【咸興電話】卅一日午後三時ごろ折からの烈風のため咸南永興邑南石里の私立西部講習所新築中の校舍一棟(ドイツ人金世經氏寄附)が倒潰し作業中の同所五年生[illegible]ほか八名の兒童が重輕傷を負ひ目下同邑金星病院で手當中

小兒の下痢止 消化不良に
ベービー錠
一、お子様が急に下痢をなされた場合又は始終軟かい便をされる場合
二、臭くて泡が立ち粘液が混つた便をされた場合
三、食慾がなく食べた物を吐いたり消化してゐない便をされたりする場合
(藥價) 五包入 參拾錢 九包入 五拾錢 [illegible]

製造發賣元 京城 株式會社 新井藥房

理想的保健景勝ノ別莊地帶
華鏡臺住宅地 水道ノ設備アリ
交通=[illegible]
第三回 土地及家屋付 分讓
京城府三坂通二四四番地
朝鮮農林株式會社 電話(4)一二一七番

內科 胃腸病 腦神經科
京城本町四丁目一五五
北島醫院
電話本局②三三七四番

京城岡崎町 中根機械合名會社
特許 中根式索條捲揚機
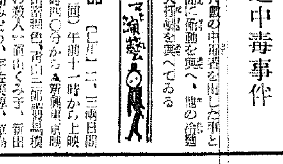
特許 中根式 最新型コンクリート混合機
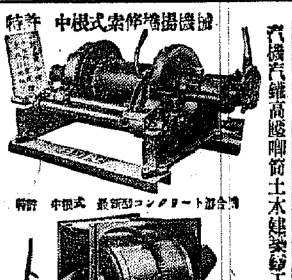
汽罐 汽罐 高壓喞筒 土木建築鑛工用機械工具

資本金壹億七百貳拾萬圓
三和銀行
京城支店 南大門通二丁目
本店・大阪市

よいこにおみやげに
講談社の繪本
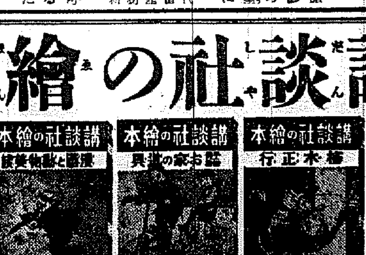
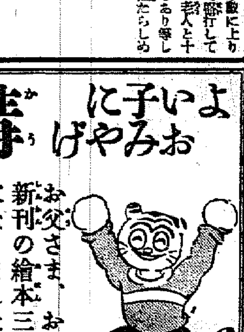
お父さま、お母さま方 新刊の繪本三冊が發賣になりました。
何れも定價五十錢。全國の書店で發賣して居ります。

ミヨシ 舶來のネクタイ專門店 京城本町二

內科 皮膚科 泌尿性病 田鎖醫院 京城本町二丁目 電話

十 基督教のことは 京城新生會に
切手拾四錢郵送下さい。[illegible] 京城府[illegible] 京城新生會

準禁治產宣告 [illegible] 昭和十四年十月二十五日 全州地方法院

旭町一丁目一八八 衣笠產婦人科 醫學博士 衣笠茂 電本5912

横山小兒科 (內科一般) 光熙町二ノ三 横山久衛

東京名物 天ぷら 寿し 立喰 十月十五日より開業

性病科・皮膚泌尿科 婦人科 宇野醫院 黄金町三丁目 電本②八九〇 (若草町電停角北入)

皮膚泌尿 性病科 醫學博士 渡邊晋 電本694

京日案內

雇入 看護 女中 事務 金融 電話 雜件 洋裁 賣家 下宿 貸間 ラヂオ 貸家 特別案內 女給仕募集 朝鮮郵船株式會社 代診募集 岡田醫院 社員募集 東京興信所

戰線の虱！

皇軍勇士を惱ます大敵です

シラミは戰爭につきものです……日露戰爭の時に虱一千匹を捕へた將兵にミルク一杯の褒賞を出した處、將兵が入用してミルクが不足したと言ふ面白いが笑へぬエピソードがあります。

この虫は痒いばかりでなく發疹熱と言ふ恐しい發疹熱病の原因となる。これは病人の體についた奴が健康兵に移ると、虫の排泄物に混んでゐる細かな病原菌により直ぐ感染するのです。

また熱帯地方に流行する恐しい回歸熱や發疹チフスもシラミが媒介します。

歐洲の世界大戰當時この發疹チフスで斃れた將兵は百万以上に及ぶと言ふ慘憺な事實があります。

厄介な事に人の體溫がシラミの繁殖に最も適してゐるので、この虫ばかりは寒くても平氣で猛烈に殖え易し、兵隊さんを惱まし續けてゐるのです。

こうした事柄を知つたある地方の婦人團体が皇軍勇士へ送る

千人針へ

虱除けにイマヅ錠散粉を入れて贈つたといふ涙ぐましい話もある。

イマヅ錠散粉は頭の虱、毛虱、衣類の虱または軍馬や軍用犬の虱等わけなく退治できますから、戰地では四季を通じてなくてはならぬ重要な品だと言はれてゐます。

慰問袋には◇◇◇◇◇

然慰問袋に何を入れたらよいか、手紙は勿論、日用品から食料品、何品によらず不自由な戰地の事ですから赤誠こめて送れば、何でも兵隊さんに歡迎されます。

然し一番に役に立ち、誰れでも喜ばれるものはイマヅ錠散粉のやうな殺虫劑だと言ふ事です。

上海も北支は支那は日本と違つて非常に不潔な上に、冬季はオンドルを焚く關係もあつて名物の南京虫は相も變らず盛に繁殖するし、また前線の陣地にも嫌なシラミが夏に増して猛烈に繁殖し兵士を惱ますからです。

イマヅ錠散粉は南京虫やシラミはわけなく退治できるし、使用簡單に便利で、戰地では夏冬の別なく是非なくてはならぬ品ですから、今後の慰問袋には何を置いても先づイマヅ錠散粉だけは忘れずに一個づゝ入れて送つて下さい。

イマヅ錠散粉は全國の藥店、百貨店にある筈ですが、品切れの節は大阪市西淀川區大仁の今津化學研究所へ申込み下さい。慰問用品に限り特別の御相談に應じる由。

神經痛に必要な注意

神經痛の原因は酒精性の毒、淋毒、感冒其の他傳染病による毒素、便秘から來る自家中毒などで血液が濁り、血行が惡くなつて

血中毒素が

關節や筋肉、骨の組織にからみ、それが冷えたり濕氣にあつたり、打つたり使ひ過ぎたりするのが動機となつて痛み出すのです。この際に病毒の原因が激誘發刺で、すからその痛み方も様々で、手や足が痺れるかと思ふと、筋肉がひきつる様な激痛、或は關節がづきづきと疼く様に痛むのもある。病名も腕の痛む坐骨神經痛、腕の痛い上膊神經痛、また俗に言ふ筋肉痛、三叉神經痛、肋間神經痛と言つて胸が痛む等々……色々ありますが、その根本の

原因は一つ

で、いづれも血中毒素の作用ですから先づこれを完全に取除かねばなりません。

强烈な鎮痛劑を服用して、一時的に痛みを止める方法は胃腸を惡くしたり、習慣性となる恐れがありますから濫用できません。

藥學者で有名な今津化學研究所では、永年この病氣の根本療法を研究してゐたが、遂にこの血中毒素を分解して體外に排泄する新しい内服藥イマヅミンを完成した處、服用した各方面から非常に感謝されてゐます。

神經の障害

即ち本劑特有の排泄作用によつて關節や筋肉に沈着してゐる毒素が分解され、痛みが除かれるので神經の障害がよくなり、堪へ難い痛みや痙き攣れも治る、然も副作用が全然ないから安全です。

イマヅミンは十日分二円四〇で全國の藥店にあるが、大阪市大仁本町の今津化學研究所へ本紙名を記入申込めば無代送付する由。

ぜん息 養生法

新鮮な野菜を多く食べること、砂糖と酒は勿論悪いが、脂肪類や刺戟性の強いものもよくない。健啖しない様に腹に八分、夕食を少し減らすと夜分は楽です。殊に風邪と寝冷りは苦しい發作の起るもととなります。

とうして御取粉の今津本舗で完成したイマヅミンを服用すると病氣の原因となる悪血毒素を分解して體外に排泄するので、痰がよく切れて咳やぜーぜーが治り、發作を豫防しつゝ全快に導くのです。然もイマヅミンは心臓や胃腸に悪い副作用がないから衰弱した病人老人でも安心して服用できます。今津藥店に有、大阪市大仁の今津本舗へ申込めば、詳しい養生法を急送する由。

酒と煙草は 中風「腦溢血の因

血が濁り血管が硬化す

兎にアルコールを注射すると、血液が濁り、動脈に惡變化を起す。撮影は兎の血壓實驗中の今津農學士

酒に含まれてゐるアルコールや、煙草のニコチンは血液中に吸收されて全身を循環するから、動脈の壁には血液を濁らし、動脈を硬化するため血行が惡くなつて

血壓

を高進し、遂に惱しい心臓病や腦溢血を起す因となります。

ところが最近の研究に依ると、或る藥物はアルコール毒を中和するばかりでなく、煙草のニコチン毒をも解毒することが發見され、酒煙草の好きな人はこの藥物を多く攝ればよいことが判つたのです。

從來の高血壓の療法は、末梢血管を擴げて一時的に血行をよくするものが多く、服藥を中止すると直に逆戻りするので根治させる事が仲々困難でした。

御取粉の今津本舗でこの原理を基礎として種々研究を進めた結果、或る植物ホルモンを應用して内服藥リキシン「イマヅ」を完成したのです。

熟しリキシンは今迄とは全く異つた合理的な方法、即ち

一、濁つた血液を淨化し

二、硬化した血管を軟げ

三、血液の循環をよくする

この三つの綜合作用に依つて病氣の根本原因から治療するので、高い血壓も徐々に自然に下り、しかも一度下つた血壓は容易に逆戻りしない。從つて頭重、のぼせ、めまひ、耳鳴り、肩こり、どうき、息切れ、不眠、便秘、舌モツレ、手足のシビレ等の不快な症狀もとれ、怖しい心臓病や、腦溢血が豫防できる。

中風は不治か

一度中風に罹ると、不治と諦める人は多いが、リキシンを服用し乍ら適當な養生さへすれば再發の心配がなく、手足シビレや舌モツレは勿論、麻痺の半身不隨でも次第に快方します。

リキシンは一瓶二百円もする特劑ですが八日分價が一円五十錢で全國藥店に有るが、大阪市大仁の今津化學研究所へ本新聞名を記入申込めば、藥の說明書と新研究の血液淨化療法を無代進呈される由。

法人登記公告

商業登記公告 京城地方法院春川支廳

法人登記公告 釜山地方法院

法人登記公告 新義州地方法院楚山支廳

法人登記公告 大邱地方法院

商業登記公告 咸興地方法院

商業登記公告 大田地方法院忠州支廳

商業登記公告 光州地方法院

法人登記公告 咸興地方法院

商業登記公告 京城地方法院淮陽出張所

商業登記公告 京城地方法院鐵原支廳

商業登記公告 大田地方法院鳥致院出張所

商業登記公告 大田地方法院江景支廳

法人登記公告 新義州地方法院宣川出張所

法人登記公告 新義州地方法院北鎭出張所

商業登記公告 新義州地方法院昌城出張所

商業登記公告 新義州地方法院義州出張所

商業登記公告 光州地方法院

法人登記公告

商業登記公告 京城地方法院抱川出張所

商業登記公告 京城地方法院開城支廳

法人及商業登記公告 光州地方法院順天支廳

商業登記公告 全州地方法院

商業及法人登記公告 大田地方法院

平壤地方法院

北日本汽船 鮮北出帆

敦賀行 はるびん丸 (月六回) 清津發 一、六の日午後四時 敦賀發 四、九の日午後七時

新潟行 月山丸 さいべりや丸 (月十回)

切符發賣所 國際觀光局各案内所 各地ビユーロー案内所で發賣す (案内所ハ國際ヘ御申込ミ下サイマス)

北日本汽船會社 清津支店

朝鮮郵船仁川定期出帆

名古屋 大阪行 京城丸 十一月四日

興安丸 十一月九日

定州丸 十一月九日

九州丸 十一月十六日

平安丸 十一日 十六日 廿六日

釜山丸 十一日 十一日 廿一日

金剛山丸 十一月六日

大連 青島 上海行 並等十八圓 等三十六圓

大阪丸 十一月二十日

沿岸航路出帆豫定

朝鮮運送仁川支店 代表電話二四一〇番

朝鮮汽船出帆廣告

一、釜山出帆

麗水行(急行)毎日午前十時

一、木浦出帆

一、元山出帆

お肌の完全狀態！ (パーフエクトコンデイシヨン)

清淨な(きよらか)

健全なお肌を創る

若々しい素肌の美はお肌の新陳代謝が完全な狀態でこそ保たれるのです。

それにはレートクレームのような純粹な榮養素ばかりを組合せた完全榮養クレームで常にお肌に清新な榮養を與へることです

★

● お洗顔後に

● お外出前に

● 御入浴後に

● お寢み前に

● 白粉下に

● ヒゲ剃り後に

レートクレーム

聖駕外苑に行幸
銃後若人鍛錬を嘉す

【東京電話】銃後若人が總の力と競技する明治神宮大會は愈よ二日午後神宮競技場に 天皇陛下の御臨幸を仰いで最高潮に達する、この日參加全競技並にスキー、スケート兩部を加へ廿四競技の代表選手代表四十名はフイールドに整列、別に總隊を作つて整列、陛下を御待ち申上げる、陛下には明治神宮御親拜の御後午後一時半競技場の君が代奏樂裡に競技場に御着、同三十五分正面スタンド中央の玉座に臨御遊ばされ君が代奉唱の後、天覽競技は一時五十二分から開始されるが、昭和四年第五回大會に行幸以來實に御十年振りの御事で、光榮の天覽十一種目關係選手の感激はもとより、國民體育錬成の聖旨を拜してわがスポーツ界が無上の光榮に輝ける歴史的な一日である

明治神宮祭

【東京電話】明治神宮では一日から三日まで神宮祭が催されるが一日午前八時から有馬宮司以下神職奉仕の下に嚴かな鎭座祭が執り行はれた、この日は恰度興亞奉公日のこととて未明から各種團體學校を始め一般參拜者の群の踏む玉砂利の音絶えず嚴かな神域に興亞下國民の赤誠が終日捧げ出された

畏し皇后陛下
八日靖國神社に行啓

【東京電話】皇后陛下には來る八日靖國神社に行啓、護國の英靈を御拜あらせられる旨一日仰出された、この日陛下には保科女官長御陪乘、廣幡大夫以下御供申上げ略式自動車鹵簿にて午前九時宮城御出門、靖國神社に行啓、去る臨時大祭に新たに合祀された一萬二百七十九柱を初め幾多の祭神に對し御拜あらせられ、同九時二十分同神社御發還の御豫定と承る

御眞影
六校に御下賜

今般宮內省より京城女師、水原農、群山中學、馬山中學、東萊中學、晋州中學、金海商業各校に對し御下賜の御眞影拜戴式は一日午前九時廿分より政務總監室に於て大野政務總監より高橋京城女師校長以下關係各道知事に傳達された

壯！潞安作戰の二勇士
"死して"も射つ拳銃
辭世三度目"大君のため…"

【潞安にて森特派員】右手に軍刀を左手に拳銃を握して群れる敵中に突入し不幸敵彈に胸部を貫かれてのちも敢然敵を引いて敵を殪した井田部隊の石丸准尉、最期に臨んでかねて愛誦の辭世の句を三唱し壯烈に散つた井田部隊の片山曹長——去る日の潞安城外大行役戰に散華した井田部隊勇士の戰死の詳報が漸く判明、聞く者の涙を新にしてゐる

拳銃と石丸准尉

【寫眞は石丸准尉】

敵陣地を攻略し前面の高地により有利な陣地を構築する數千の敵に對した、井田部隊は右丘陵側に野口隊は左丘陵側に沿うて午後四時ごろから猛攻を開始したが頂上まで廿數米に迫りつゝも敵の投ずる手榴彈に阻まれて容易に拔けない、日沒までにはどうしてもこれを占據しなければならない、遂に突撃の命は下つた
石丸准尉は右手に軍刀を振りかざし左手に拳銃を持つて眞先に丘陵を駈け登り瞬く間に數名の敵兵を斬り伏せ敵の重砲目がけ突進しようとしたとき、右の胸から火を吐いた敵彈が准尉の右胸部から心臓部をつらぬいたのであつた

「隊長殿萬歲！」
准尉の最期の叫びがすぐ近くにゐた鶴田隊長の耳にかすかに聞えた、"石丸がやられたか"チラと隊長が眼を向けたとき、見よ！軍刀を振り翳した石丸准尉の右手が下つて體が前に傾くと見る間に拳銃持つ左手はグッと前に突き出され引金は引かれた
まさに准尉は拳銃を放たんとしてゐたまゝバッタリ倒れた、同時に准尉の體は斜面にのめつた、この瞬間の出來事を目撃した野口隊は敵陣に突入し間もなく高地は占據されたのであつた
石丸准尉は原隊時代、前線人事係として得意の筆を揮ひパンフレットに揮ひその指導に努め人望が高かつた、夫人紅美子さん（二四）は准尉の郷里愛媛縣に歸省してゐる

辭世と片山曹長

野口隊は左丘陵側に沿うて前記高地の敵を猛攻した、午後四時半ごろまさに敵の第二線攻撃を開始せんとして正面中片山留城曹長はチェッコ銃に右大腿部を貫通され直ちに安全地帶に運ばれたが出血多量のため遂に最期は近づいた
片山曹長もこれを知つたか隣ならぬ野口隊長の手をグッと握りしめ戰功少くして死することを深く詫びての後從容としてなしやつと安心したか靜かに眼を閉ぢた、臨終かと思はれた瞬間片山曹長の唇がかすかに動き始めた、耳を澄すと辭世の句を唱してゐるのである、二度目はハッキリと聞き取れた
母逝きし御國のまゝに
みいくさの庭に散るなり
大君のため
三度目はかすかに——と叫んでぐつたりと陣中に陷つた

"第一報は右へ""突撃"
その後も昏々たる片山曹長の口から部下を指揮する命令の言葉がいくつか洩れたが何時しか唇は動かなくなつた、ときに午後五時であつた
片山曹長の郷里は高知縣香美郡夜須村手結で出征中亡くなつたお母さんが唯一人の身寄りであり兄弟もなかつた

洗ひ直しを着る時局
花は花でもやはり大和撫子！
…妓生とは働く者…

半島の花妓生——昔妓の流れをひいて貴族趣味な敎養とプライドを今も猶チョゴリに包んで堂々として宮廷を彩る彼女達——古衛臺の艶な自由色を思はせる容姿、伽倻琴を素指で擂い鳴らしながら歌ふ哀艶な俯びた歌の調べ、まアから言つて見れば、妓生なるもの、いともロマンチックな存在に過ぎないが彼女達だつて現實には生活の苦しみもあれば、時局への認識もある

▲ ▲

生活の苦しさを現さないのが妓生の"たしなみ"だといふ、もつとも中には月收八百圓なんてお客の方で顧問けする賣つ子もゐるが大部分は百圓程度の收入で大勢の家族を支へてゐる職業婦人である、それでゐて百圓からする衣裳をつけ
これを客席に出る時は洗ひ直しは絶對に着ない、必ず新調の晴着で出るといふのを妓生氣質としてゐるのだ、家庭も朋輩やお客が遊びに來るので立派な調度はり綺麗に飾つて貧しさの醜さへも見せまいとするのが悲しい彼女等の氣位なのである

▲ ▲

然し券番が株式會社になり妓生學校で三年乃至四年歌舞音曲と普通學科を敎授する時勢だ、殊に事變下時局認識の昨今妓生氣質も改め揚されざるを得ない、その方では先鋭者の鍾路券番の洪蘭花さんの所へ"現實生活"拜見に訪れてみる
『私は洗濯もお針もやります、働いてゐる所を見られるのを嫌がるなんてもう古いわ、客席にだつて洗ひ直しを着て出ます、衣料資源節約の時代なんですもの』と彼女ははき/\答へて新時代の妓生氣質を見せてくれた
京城一千三百の妓生は今や隊伍を編成し機動に參加した、鍾路券番では五百の妓生が五圓ヅヽ出合つて二千五百圓の高射砲を重機を一台獻納した、洗ひ直しも着て出ませう『死藏衣服を活用しませう』と永い傳統の殼を破つて動き出した妓女達に表現された"古代都"そのなよ/\しさにも興亞の血が熱く通つて花街の自肅隊は近代職業婦人へ移行して行く、女にとつては洗ひ直した着物をつけて客の席に出るなんて五年前なら考へられなかつたらう、それを敢てする彼女達の胸には今こそ非常時日本女性の心意氣がふつふつと湧つて來てるのだ

教育奉公の催
"言詞之柱"除幕式を中心に行ふ

半島生徒兒童が眞心をこめて書き綴つた半島民衆の誓詞を安置する『言詞之柱』除幕式を中心として朝鮮教育會では既報の通り二十四五の兩日に亙り靑少年學徒に賜はりたる勅語の聖旨に應へ奉る昭和十四年度朝鮮教育會總會の開催、敎育功勞者並に物故者の慰靈祭を始めとし敎育者自身の士氣を鼓舞する敎育者武道大會を開催することゝなつたが、一日左の如く實施事項を正式決定した
◇十一月二十四日
一、神宮參拜（總會出席者員）午前九時二十分
二、皇國臣民誓詞之柱除幕式（南山）午前十一時三十分
三、昭和十四年度敎育會總會（府民館）午後一時、除幕式祝賀宴（京城府民館）午後…

この夜歡樂街討死
愛國日は上乘の成績
"花街の足"もピタリ釘付け

『一日應召』の愛國日に精動京畿道聯盟が最後の自肅切札として提示した生活刷新基準はその日どんな自肅模樣を展開したか
精動京畿聯盟の鶴元幹事長は自肅の一行はその夜朝鮮神宮の奉參に出動命令を出し日野社會課長以下課員を府内各地に派遣した、社會課では直ちに十名五班一班二名宛の監察部隊を編成して日野社會課長は午後六時府内視察一行と共に府内繁華街、歡樂境へと夜間の自肅模樣に向つたが、當夜日野部隊長の一行は鍾路に出動、先づ京城驛前通り本町の花街道路を一路眼り黄金町へと更に新町方面へと"花街の足"を向けて最後に新町方面の料理屋の自肅振りを見て廻つた『一般府民の自肅徹底ぶりにはいさゝか驚いた』と先づ感心して、日野部隊長は次のやうに語る
初日によくもこれほど自肅が徹底されたかと現實に見て驚いた、それは一般府民が時局を正しく認識してゐることを立證してゐるものと思ふ、實際に今まではないたのもしい現象だつた、カフェー、おでん屋、飲食店が軒を並べて休業してゐたこと、殊に新町遊廓の全休、東本町方面の遊び場など徹底した自肅振りは感心なるものがあつた、新町遊廓地帶はまるで燈火管制下にあるやうに暗かつた、もちろん醉客の千鳥足も見なかつた、旭町方面の料亭も
軒毎に門を閉して昂然たる玄關の燈もあかりに見られ…でもするかのやうにだによい陽光に映へてゐたことなども非常に良かつた、第一回政を主な客として生活してゐる旭町の人力車組について聞いても"朝から一二三も動きましたかね"と閑散な夜歩で、こゝにも時局愛國日の色を見ることが出來た

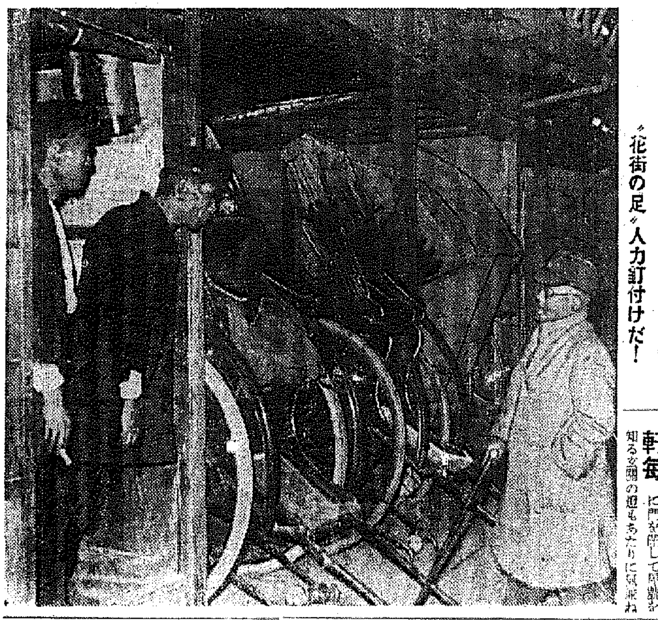
"花街の足"人力釘付けだ！

あさは實行へ
府の"足の委員"

京城府電車バス問題對策委員會では、三十一日午後五時から府廳で府理事者列席のもとに府會議員懇談會を開き、今後の方針を協議したが、結局電車バス問題對策委員會は調査研究成案をもつて一應任務を終へたことゝし、新たに實行委員十名を府會議員より選出、新委員によつて電車問題運動を繼續することを取極め同夜六時過ぎ散會した、新委員は近く顔觸れが決まるはず

[illegible]湯の奉告祭

第八回明治節奉獻奉告祭は三日午前十時から明治神宮で京城、龍山兩署員組合員が參列して行はれる、右は京城名物の湯場は二、三の兩日を通じ市内の各湯屋でたてられることになつてゐる

到頭來たガス節約令
お台所に燃せ"赤心"
二割の上越す制限へ！

國策の線に沿つて來る生活物の"無駄"お台所の"節約"——今度はお台所の"ガス"にこの節約令がかゝることになつた

冬が近くなつて石炭配給の制限を加ふるガスの原料炭は最近漸く逼迫したので内地では商工省が主體となつて今までの"自治的な消費"から"強制的な"法律による消費規正の強化"を目指し、去る三十日輸出入品等臨時措置法第二條の規定による命令施行に依命通牒により來る十二月一日から"ガス需要統制、供給の制限"がズバリと實施されることになつたが、朝鮮でも既に本府燃料課、遞信局ガス課が主體となつて、種々研究中のところこのほど本府燃料課、遞信局ガス課と京電ガス部が委員會を設け調査を遂げた結果、いよ/\近くガス供給の強力な制限が實施されることになつた
これによると石炭の需給は商工省と本府側との斡旋によつて從來通りの額を獲得したが、これは全然形式で現物はテンデお話しにならず、輸送關係その他による不可抗力とはいへ、現實に石炭が不足ならばどうにもならず遂にガスの強制制限となつたものである
京電ガス課では從來自治的に一割程度の節約をしてゐたものをこんどからは強制的に節約することになり、まづ一般的には現在の最高限度まで引下げ、その上で特殊な需給者例へばデパートの食堂等の大口使用者には時間的に制限、また營業使用者、料理屋、旅館、宮殿などはガス火口數を減らして從來の使用時刻を半減から一割程度まで節約する等目下その具體的方策を急いでゐる

己なくば收用令
"住宅地"近く府が買收

さきごろ總督の諮問に對し京城府會で答申した蓮元、新村、大峴各町の一部十三萬坪、典型…十里各町の一部十四萬坪、金湖町の一部二十萬坪、上道町の一部二十三萬坪の住宅地造成計畫は、近く市街地計畫令の適用を受けて京城府において何れも買收することになつてゐるが、若し京城府の買收に際し豫定價格を超過するときはやむなく收用令を適用、"買ブローカー"一掃を期することとなつた、最近同方面の土地所有者は、收用を恐れて、近く低價格になるから…

訂正 一日附朝刊七面"沸る軍人精神"の見出し中「岡本軍報道部長」とあるは「岡本前山師團報道部長」の誤りにつき訂正

けふの天氣
晴れ一時曇り

話題 特急心

☆……一日午前十時半ごろ本町署保安係の窓口に現れた三十歳ほどの年輩人、"一體自動車を街から消す譯には行かないでせうか"
☆……敵から僕のこの間に何ぞらつた係の警官、「一體全體どういふ譯なのですか」と聞いてみると
☆……"自動車は私を二度も轢き殺さうとしました、人々が救急車だと思つて道をとけるものですからマルで救急車のやうに我物顔で走つてゐますよ、それ以來私は自動車が恐くつてなりません、あんた黒つぽいものは何とかなりませんか、僕から一輛も早く姿を消すやうおとり計らひ下さい"

神宮蹴球
慶應を輕く一蹴
咸興日本の覇權握る

【東京支社特電】最高潮に達した神宮大會四日の呼び物蹴球決勝戰は一日午後三時十分神宮外苑競技場で火蓋を切つた、觀衆席は滿員、慶應の咸興軍の爲に涙のやうな軍勢、黄色に三色のストッキングといふ派手なユニホームの慶應、正しく神宮大會の早慶戰といつたやうな感じだ、最初技備は全く伯仲と思はれ、双方のファンは手に汗を握る接戰を續ける廿六分咸興のシュート稍進に決つて一點を先取するや咸興ファン熱狂、大會本部あたりから幸先のよい鳩が一羽飛び出す、後半慶應陣疲れを見せて咸興終始敵陣地で力闘、四、五回の好機のチャンスを擱んだが慶應のゴール固く結局咸興二ゴールを上げて結局二對零で堂々と日本の覇權を獲得したと共に感激に包まれた觀衆は試合終了と共に潮のやうな咸興の萬歲をさけぶするやうだ、明治神宮體育協會の代表者が行はれ李監督は下賜品狀と優勝カップを受けて流石に嬉しさうに顔面の色を見せてゐた、本郷町の宿舍永樂館に引揚げた李監督は廊下に集結した在京半島出身者達に圍まれて語る
『豫想以上に選手達の調子が良く、思つたより樂に勝てて將來の初志を貫徹出來た事を喜んでゐます、今後とも一層自重この榮譽を守る覺悟です』

割引いて土地提供

京城府戰捷町誠信家政女學校では校舍を擴張するため敦岩町方面に敷地を物色中同地は地價高騰に高價で敷地買入れの豫算を遙かに超過するも途方にくれてゐたところたまたま敦岩町々會總代朝友會議員（元本府農務課長）がこれを聞き生徒たちのため同氏所有の同町七ノ二時價五萬二千圓の七千四百坪を約六割引の二萬五千圓で提供しようと申し出た、この國友氏の教育事業に對する深い理解に學校當局者は勿論關係者は非常に感激してゐる

生產力の擴充展

本府圖書課では朝鮮總督府始政三十周年を迎へ、來る十日午前十時から京城府民館中講堂で記念式を舉行する、なほ同館では十日から十六日まで「生產力擴充資源振興展覧會」を開く

暴利商を戒告

【釜山電話】釜山府大倉町二ノ三九糖粉食料品商大西重蔵（假名）は去る五月廿六日から九月十一日迄砂糖一千百二十二袋、白砂糖七十九袋（百五十八瓩）赤砂糖十瓩（二百二十瓩）を適當利潤がそれぞれ一分乃至三分なるにも拘らず三分乃至二十分の暴利を以つて販賣、四百五十五圓五十七錢の不當利得を得てゐたことが判り、一日慶南知事より戒告を受けた

蛇の目ミシン
帝國ミシン株式會社
京城府本町二丁目八十五
直營分店全鮮七十ケ所

肛門病に超短波療法
切らず灼かず注射もせない
患部も見ない
新療法全治實例多數が證明
早く來て治せ
電氣あれば自宅で治せ
治療器三五圓九五
圖送料各一圓
京城大和町 バス終點
森川超短波實驗室

ぜんそく 百日咳の方へ
無料で差上げます
お困りの方は色々と迷はず私共へ御相談下さい
廣島縣安佐郡龜山村 森本作市

一噸卅五萬圓
珍鑛石の大發見
重要鑛物標本（鑑定無料）

コロンダ
グリコ
カホ
ダシタ

藥用 ダイナクリーム
ニキビ ソバカス 日ヤケ
醫學博士が製ったクリーム丈に
小田醫學博士監製
東京 京城 ダイナー本舗

Goya
ゴヤ香水
南歐調の匂ひの抒情詩
¥1.00
東京 丸善

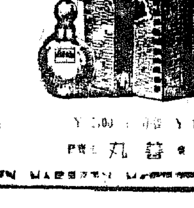

世界に誇る
ホワヰトフロッグウヰスキー
（白ガヱ印）

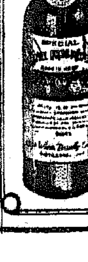

滋養美味
カゴメケチヤップ
品質優秀なる調味料
どこの奥様も御主人公も大賛成です
どんな御料理でも是れさへあれば心配なく、かければ直ぐおいしく戴けます
全國食料品店、百貨店に有
カゴメソース本舗 愛知トマト製造株式會社

商業登記公告
[illegible]
法人登記公告
[illegible]
新義州地方法院

激流（13）

久生十蘭（作）　伊勢良夫（畫）

冬薔薇と風（三）

「由良さまからお電話でございますが、こちらへお繋ぎいたしませうか」
「ご用、伺ったの」
「いゝえ」
「この間のお約束のことでしたら承知しておりますと申上げてちやうだい。お伺ひするつもりですつて」
「かしこまりました」
「それで話がわかったら、返事に來なくてもよろしいわ。……吾妻屋茶でも持っていらっしゃい。ついでに、カーテンを開けてちやうだい。……そつちの方おやなく、硝子扉の方だけでいゝわ」

露台に向いた大きな硝子扉から午に近いどろんとした灰色の陽の光が射し込んで來て、胡桃材の彫刻のある豪奢な大きな寢臺と、スペインの網のかゝつた唯の一掴……

ぼんやりと肚す

縁子と數枝は、女學校からの古い友達で、これにもう一人、鮮新家の由良綾子を加へて、もりもりな女友達のうちでも、割合にうちあけた交際をしてゐる。

七八年仲が絶えたのち、野底殿枝は亡父の後を継いで、澁谷の大きな旅館を經營りで切り廻すやうになってゐたし、眞波の伯爵の三宅綾子の方は、長い離婚訴訟のすつたもんだのすゑ、うるさい腐れ縁を断ち切つて、さつぱりした顔をしてゐたところで、ちやうどその頃、亜米利加から歸つて來た由良綾子の歡迎會の會場で落合ひ、急に舊情が復活した。

偶然に、三人ながら、人生の歩行を新しく踏みかへた矢先で、多少とも氣負つてゐたところだつたので、ひどくウマが合ひ、あまり調子がよすぎて、却つて險口するくらゐだつた。

女學校の友達といつても、數枝の方は二年ばかり上だつたので、從つて三人の中では一番年かさで、むかしは日本橋の古舗で鳴つただけに、大ざつぱなくせに、キチキチと眼はしの利くところもあつて、何といふことはなく、二人の相談相手といつたかたちになつてゐた。

縁子の放埒な時なども、隨分だいぶ金を出してゐるらしかつたが、二人にはそんなやうすも見せなかつた。

旅館主といつても六分通りは鶴族だが、縁組などにはテキパキと口をきいて、大抵な無理も頭から押しつけてしまふ度胸があつた。

若い支那人といふよりに、男友といった方がよく通る岸本潤次郎とのことが、親族間に問題になった時も、眉も動かさずに素つ氣ない顔をした數枝だつたが、それでも、さすがに額のあたりを蒼白くして、
「七時頃に、警察から電話で起されてね。その時は、ちよつと、ドキッとした。まさか、そんなことをやらかさうとは思つてゐなかつたので、それこそ、寝耳に水だつたわ」
「そちらは、何か覺えがあるんだもう？」
數枝は、ちよつと嫌な顔をして
「あたし、自殺する動機なんか作った覺えはないわ」
縁子が容赦のない眼付で、枕の上から數枝の顔を見上げながら、
「それぢや、潤次郎君、どういふ理由で自殺したのかしら」
「人生觀の問題でせうね。たぶん……いづれにしても愚劣だわ」
「愚劣はいゝとしてもさ」
「あたしは、たゞ、支那人を誘めてくれといつたゞけよ」
「そんなことだらうと思つてたわ」
しんねりした微笑を浮べながら、
「それで、後金は誰なの？」
「それは、まだ言へないの」
「潤次郎君の後始末はどうするつもり？」
「あたしが先にたつてやるテはないでせう。……でも、出來るだけのことはするつもりよ」

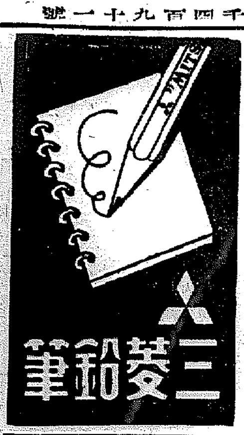

本紙獨占　全高段者を總動員　東西對抗大棋戰

第三局（圖は前局七六飛迄）
香落番　七段　溝呂木光治
六段　建部和歌夫

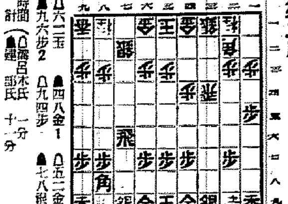

△七三歩1　▲三七歩　▲四九玉　△四二銀　△六二玉　▲四八金1　△五二金左　▲九六歩2　△九四歩　▲七八銀1

（指手廿八手　持時間各九時間）
消費時間（▲溝呂木氏一分　△建部氏十一分）

將棋の面白味

（六ノ三）　觀戰記　八段　坂口允彦

お噺舌の間に大分棋譜が進んだ。本局も建部六段は新手法によつて敵飛を三筋に孫躍し、而して七筋の飛を衝く態勢を示してゐる。これに對して溝呂木七段は悠々三四飛と浮き、敵七八飛の時、早くも三六歩と交換を挑んだ。これは敵に盛上られて、逆襲されさうな懸念もあるが、早く歩を切つて置かないと下手方から逆に七四歩と突かれると

同歩、同飛、七三歩、七六飛でなかなか飛先が切れないし、かつ一筋の受けには一歩持つてゐた方の築城に忙しい。

六二玉、四八金、五二金左これだと上手方の陣は美濃圍ひの氣配が感ぜられるし、下手方の構へは、三八玉、五八金、二八金の形らしい。この陣へは堅固は石田式で、今は故人になられた石田勇吉六段が「相手が三間（七間）飛車の得意な人なら、この構への方が美濃圍ひより良い」と語つてゐられた位だが、一面ごつくした厭な感であるのと、歩を多く持たれると、四筋（六筋）の歩を突捨てられ、四七（六三）から歩を打込まれて、五五へ角打やら、下部へ飛車打を狙はれる缺點がある。どうも駒組といふものは皆一長一短があるので、萬全の駒組などといふものは有得る譯はない。若しそんな駒組が出來たら、將棋の面白味は半減してしまふに違ひない。駒組が無限なものであつてこそ、初めて將棋の面白さがあるのである。

四九玉、四二銀、九六歩、九四歩、七八銀

建部六段はやがて、八七から八六への進撃を示して來た。

▲建部氏　持駒　歩
（けふの指了り局面）

木村名人講評　第三局

此處は互に最善を期す陣容形成の時期で、下手は直接香落の弱點を衝く手段がないから、徐ろに攻勢を取らんとする意圖である。但し四八金、四九玉の圍ひは、三八金、四八銀、四九玉の方が陣容的に幾分勝るものがある。

方が好都合である。今日の初手で溝呂木七段は僅かに七三歩と受ける。此の手で三六歩と打つ手もありさうだが、どうも指し過ぎらしい。これを見て建部六段も確實に三七歩と打つ。これからは暫らく双

ＤＫ　ラヂオ

二日（木）　第一放送

朝の部

午前六・五〇　ニュース
七・〇〇（東）時報
七・〇一（東）基礎英語講座（二十二）　堀英四郎
七・三〇（東）朝の修養　教育勅語謹話（四）　兒玉九十
七・五〇（城）宮城遙拜、今日の天氣見込
七・五一（東）ラヂオ體操
八・五五（東）小學生の時間「希望年」朗讀訓話　海軍中將　川島令次郎
九・二〇（城）氣象通報
九・四五（大）幼兒の時間　お話とうた「お城にひらひら」　田中豐司　大阪市高麗幼稚園兒
一〇・〇〇（城）衞生メモ、日用品値段
一〇・二〇（城）家庭の時間　國語と家庭教育　京城高等女學校長　高本千鷹
一一・〇〇（大）小學生の時間　『得四』ラヂオスケッチ〃大津見物〃　中川錦太郎　外

晝の部

正午（東）時報、今日のお知らせ
午後〇・〇五（大）室内樂　四重奏曲　ヘ短調作品二〇ノ五　ハイドン作曲（第一樂章）アレグロ・モデラート（第二樂章）メヌエット（第三樂章）アダヂオ（第四樂章）フイナーレ　大阪放送四重奏團（第一ヴアイオリン）エルネスト・トマシッチ（第二ヴアイオリン）磯田猛（ヴイオラ）西田秀雄（チェロ）木下宅一
〇・二〇　ニュース・鮮魚卸賣値段・雜穀・米・株式（京城）
自一・二〇至四・〇〇（東）明治神宮國民體育大會　天氣豫報實況―明治神宮外苑競技場より中繼―（一）集團體操　大日本體操・日本産業體操（一）柔道　小學校兒童柔道演武（一）劍道　野外劍道團體試合（一）庭球　中等學校對師範學校準優勝試合（一）陸上競技　一般男子一〇〇米決勝・一般女子四〇〇米決勝（一）籠球　中等學校府縣對抗決勝（一）國防競技　綜劍術試合（一）陸上競技　青年團士女運走（一）自轉車競走　四千米團體追拔（一）集團體操　大日本女子青年體操・大日本青年體操
午後一・一五（城）家庭の時間（朝鮮語・釜山・咸興・通里）時局と祭祀節約　宋玉璇
二・〇〇（東）小學生の時間「高等科」職業指導講座（五）「大日本職業指導協會編輯―『鐵工の一日』　松本洋外
二・四〇（東）ラヂオ體操
三・〇〇（東）音樂（レコード）（一）國民歌謠「愛國の花」（二）同「母の歌」（三）同「ふるさとの」（五）同「希望の乙女」（六）同「我が家の唄」
四・〇〇　ニュース、氣象通報（釜山・濟律）職業紹介

夜の部

六・〇〇（東）お話（テキスト三八ページ）魚の目、鳥の耳、鳥の鼻　理學博士　福井玉夫
六・二〇（東）コドモの新聞
六・二五（東）講演　大陸進出　日本佛教の使命　馬田行啓
六・四五（東）産業ニュース
六・五五（東）カレントトピックス
七・〇〇　ニュース・天氣見込
七・二〇（東）講演―日比谷公會堂「成年制度法施行五十周年記念講演會」より中繼　回顧五十年　法學博士・男爵　平沼騏一郎
八・〇〇（大）ラヂオドラマ〃…〃　進藤英太郎　外
八・三〇（東）時局談話　時局下に於ける厚生問題　廣瀬久忠
九・〇〇（東）時局演藝〃誰がスパイか〃（秦野）坂本猿冠者（町田軍曹）中村伸郎（黒彦）岸田國三（ケネデー）多々良純（榮子）田上榮子（菊江）御大社治枝（四郎）佐藤進（九平）大津大尉）田邊若男（講朗）木
〇・二〇　ニュース

第二放送

九・四〇（東）時報・ニュース・ラヂオメモ・明日の暦（城）地方へのニュース
午後〇・〇五　新民謠（レコード）
一・一五　家庭の時間
六・〇〇　幼兒童話（京城）
六・〇〇　オヘナシ（平壤）
六・〇〇　理科問答（咸興）　解答　朴鳳榮
六・三〇　理經解說　明治維新の先覺者
七・三〇　講演
八・〇〇　西道雜謠
八・三〇　野談
九・〇〇　唱劇調
一〇・一〇　中等國語講座（五七）　金鳳姫

あすのきゝもの

三日（金）―明治節―

午前九・〇〇（東）國民奉祝の時間（合唱）東京放送合唱團（指揮）片山穎太郎　獨唱と齊唱
九・二〇（東）童謠　東京兒童音樂團兒童（童謠）東京放送管絃樂團
一一・〇〇（東）第十回明治神宮國民體育大會實況―全國一齊體操―明治神宮外苑競技場より中繼
午後〇・〇五　吹奏樂　大東京吹奏樂團（指揮）島田晴譽
〇・二〇　ニュース
一・〇〇（城）明治節奉祝詠講式實況―朝鮮神宮奉賛殿より中繼―
一・二〇（東）舞踊劇〃鞍馬獅子〃
二・二〇（東）長唄〃羽衣〃
五・三〇　講演（平壌）
六・〇〇（東）童謠劇〃菊の香り〃（友雄）宮本榮代子　外
八・〇〇（東）箏曲（箏）今井慶松（三絃）富崎春昇
八・四〇（東）長唄〃四季の山姥〃（唄）吉住小三郎　外
九・〇五（Ｘ）時局談話　事變への精進　醫學博士　太田正孝

國語と家庭教育

京城高等女學校長　高本千鷹
家庭の時間〔前一〇・二〇〕

朝鮮では近頃國語普及國語常用に力が注がれてゐますが、我が政府では滿洲、支那の方面迄も日本の國語を普及しよう。それが興亞の聖業即ちアジアに於く八紘一宇の精神を及ぼす事の一つであるとしその企てが着々進んでゐるやうであります。國語と云へばわかりきつたやうにも思はれますが、然し外國にまでも普及しようとする國語はどんなものか、そしてそれは誰がやるのか、もとより直接には支那や滿洲に行つてゐる人がやるのだけれども吾々には全く關係ないものかと一顧だへなくてはならぬやうに思ひますから私は所謂國語のお話と家庭で國語に關して注意すべき二三の事柄についてお話いたしたいと思ひます

時局談話

時局下に於ける厚生問題
【後八・三〇】廣瀬久忠

現在事變關係からして對外的には支那事變處理に關する問題、種々の外交問題等があり國内的には物價の問題等が重大なものであるがこれらの重大問題と並んで我々國民が忘れてはならない重大な時局の問題がある。それは時局に關聯する種々の厚生問題である第一に戰病死傷人並に軍人遺家族に關する援護の問題がそれである。私は靖國神社參拜の折とか、白衣勇士の慰問の場合等とかに一入深くこれらの問題に就て心に感じさせられるが、これは一億國民の全部に感じてゐると思ふ。國民全體が深い深い心持で或は傷痍軍人に對し或は遺家族に對し出來得る限りの援護の誠を竭さねばならない。これこそ又同時に忠誠奉公聖戰の目的の邁進の途であり、強い國力兵力を養ふ所以でもあるのである

第二に人的資源培養の問題がある時局の影響として、國内に於ては國内勞働資源いづれの方面に於ても勞力の不足が大きな問題となつてゐるが、將來日本が東亞の新秩序建設の大事業を完遂せんがためには、單にこの不足なる勞力の補給のみではなく更に一歩進んでこの大業の爲めに邁進すべき多くの新しき勞力を必要とする。體位の向上・體力の增進、更に發育と相俟つて、強く、立派なる國民の確立に努めて行かねばならぬ。私はこれらの時局下に於ける厚生問題の重要なるものにつきお話し致し、國民諸君のより深き認識と努力を要望するものである

時局演藝　誰がスパイか

濱野千三作【後九時】中村伸郎　外

四郎少年は、町長秦野の邸宅の前で怪しい萬年筆を拾つたが、これがスパイの持つ秘密インキの入つたものであつた。知り合ひの村田町郎を憲兵隊にたづねて、それを屆けてほめられたが、その持主がわからない。その夜、四郎の父大工の九平は、憲兵隊にふみこまれて、連れていかれた。四郎はびつくりして、仲よしの町長の娘榮子のところへ駈けつけて助けをこふが、町長秦野は、四郎をスパイの子とよんで追ひ出す。町長はスパイを注意せよといふ講演會を開きましめる菊江は、九平の娘であるけつけるその話によると、東京から、來た藪坂さへも、最近防諜同盟を作つたのに、父親がこのやうな有様となつたとなげく。九平は原稿場で登軍の歌詞の秘密を聞いて東京からかたそれをケネデーといふ親日外國人が憲兵隊へ密告してくれたので、それで逮捕となつたものである。九平は係官の訊問に對しあれは外國人をおどかす爲わざと喋えしたのだといふがその通りの秘密の暗號が現に存在するので、九平の立場は、むつかしくなる、町長秦野は榮子に、もう四郎等をよせつけない樣にとこんこんと意見をする。その時秦野は娘に百圓紙幣を與へて、何でも買へといふ。娘はこの金の出所をきいたが、秦野は東京の客のバスの内容を調査したその調査料だといひ、秦野はその影響から近く實バスの取締バス會社を創立するかも、その時は社長にするといはれたと大よろこびである。一方怪しい萬年筆事件は、或る人物が自動車で町中をさがし廻つてゐるといふことが、その自動車の運轉手から密告され俄然活氣を呈したそして遂に檢擧されてきたのは別人ならぬ秦野と藪野であつた。黒幕こそ、怪萬年筆の落し主であつた譯が彼は敵て手配の人物で秦野會割を活用していくと、黒幕のうしろには親日外人ケネデーがあり、彼黒幕は、その命をうけて、秦野から、敦賀ゆきの貨バスの輸送力の秘密をしらべ、これを聚滿に賣つて金儲けをしようとしてゐたことが判り、スパイの正體が暴露する。町長秦野の面目は丸つぶれとなつた。秦野と九平は、彼のことを陳められ、同じ日に釋放された四郎と榮子とは、仲よく留守宅を守つてゐた

お話　虫の耳　魚の目　鳥の鼻

理學博士【後六時】福井玉夫

昆蟲の中には音を出すものがいろいろあります、夏の終りから秋へかけて澤山いろ〳〵の蟲が鳴きます、蟲の耳は一體どこにあるのでせうか、耳といふと頭にあるものだとばかり思つてゐると大違ひでとんでもない所にあります

魚の眼の構造は大體人間の眼と同じですがそれで少し遠い所を見るのには調節しなければなりませんがその仕方は魚の眼のレンズはまん丸ですから後にひもがついてゐてそれをひつぱつて網膜との距離を加減するのです、鳥の嘴の根もとを見ると小さい穴が右と左に一つづつあります。あれはいふまでもなく鼻の穴です、鼻の中は中々こみ入つてゐて表面に凹凸があつて鼻腔を廣くしよく物の臭がわかる樣にしてあります、今日の放送は以上のことについて詳しくお話いたします

本社特選　日本棋院花形棋士　勝拔戰

第七局
六段　小野田千代太郎
五段　藤澤庫之助
（十一月二日　於日本棋院）

持時間各十一時間　一分以內切捨
消費時間（白三五分　黒一時二分）

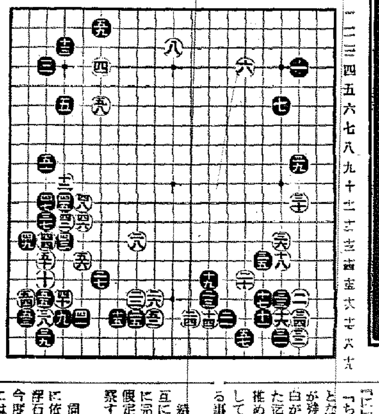

振替りを推奨

碁の氣合を尊ぶ評

講評　七段　瀬越憲作

（講評）白五六と打つて黒五七の備へを許したのは如何……黒五六と打つた時、白ちノ十三に右下の黒を攻めて參考圖の如くフリカワるべきであらう。

參考圖　白一、三と二手打つたからとはいへ、必ずしもこの黒が取切れてゐる譯ではないが、しかし黒がこれを強いて逃げ出せば、何れかの友軍に累を及ぼすは必至であるから、白は一、三に依つてこの黒の活動を強制し、或る程度死命を制してゐると見てよいのである。

次に黒二と守たれて取られた白の方は如何と云ふに、これも右下の黒と同じく未だ完全に生活機能を失つてはゐない。即ち白『い』と切りトリ黒『ろ』とツイだ時、白『は』とオサヘれば、以下黒『に』白『ほ』黒『へ』白『と』黒『ち』白『り』黒『ぬ』白『る』となつて劫ではあるが、活きる手が殘されてゐる。但し以上はこの白が完全に死んでゐない事を示した迄で、斯ういふ苦しい活き方を推める譯ではなく、これを含みとして外部から利かす變に興趣がある事は無論である。

×

結局右下の黒と左下の白は、互に祟し合つてゐるから双方共に完全に取られてゐるものと假定して、このフリカハリを觀察するに白の有利を否めない。

×

同黒二で三にトベば、白は一に依つて黒の根據を先手に奪ひ浮石とすることが出來たから、今度は白二と打つて、讃に渡ることは論を俟たない。

◇評者が白五六で參考圖を推奨した理由は二つある。一はフリカワリそのものが白が有利であることゝ、一は遡つて白五二とオサヘ次に『そノ十八』の二段バネと、五七のオキとを見合にして左右の黒を睨んだ意志を徹底させる意味からである。

つまり白五二に對して、黒は五二、五五と打つて四『そノ十八』の二段バネに備へたのである五七から白は見合の一方である五七に打つて黒を攻めるのが、所謂碁の氣合である。殊に氣合といふものを尊ぶ評者は、譜の運びに滿足出來んのだらう。

◇白五八と黒五九は見合の好點である。即ち白五八で『よノ三』にコスミツケ黒五九のハシリ込みを防げば、黒は、五八にトンで打つ。目前の利益を主とすれば、白は『よノ三』に打つべきだが、將來性のある五八のトビ（中央に主眼を置く）を採つたに對し、異論を差挾む餘地はない。

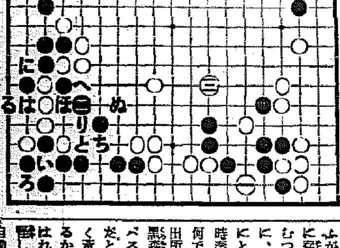

參考圖

大阪商船　優秀連絡船　内鮮滿連絡
◎北鮮門司阪神急行　清津正午出帆　羅津前日夜　下關着翌々日午前
成興丸十月廿八日、永興丸十一月四日
北鮮經由阪神行　河南丸十一月廿日　清津、雄基、城津、興南、博多、長崎、鹿兒島、基隆、高雄行
日鮮連絡　大連、內地直行
テ船車連絡切符發賣
大連內地直行　大連－十一時門司－翌早朝神戸
大阪商船株式會社　京城支店
京城府南大門通二丁目

性病を驅逐せよ

性病の拔扈は國民の恥辱である
新時代の治療は新鋭の武器で！

淋疾　テラポール錠

淋疾が黴毒よりも罹患數が多く治癒率も惡いと云はれるのは完全な治療法が確立せられなかつたことゝ患者の節制が足りない爲である。

然し今回新に提供せられたテラポールこそ將に舊套を脱した劃期的の特効劑で最も簡單な內服療法に依つて極めて短時日間に自覺的にも著しく輕快せしめ再發も確實に防止出來る最新の化學療法劑である。

新治療法の原理

テラポールが內服して二日目に既に排膿、疼痛、淋絲の消退を見るわけは體內の全血液細胞組織に旺盛な抗菌力を賦與する特殊の作用があるからで從つて表面性（急性）のものにも深部に潜入する菌（慢性）にも一樣によく効くのである。

多角的な特効劑

テラポールは體內に強い抗菌力を發揮させる作用があるから淋菌のみならず化膿菌其他細菌性の疾患例へば丹毒、化膿性外傷、疔、癰、扁桃腺炎、中耳炎、感冒、面皰等の豫防並に治療にも賞用されるのである。

藥劑の選擇

テラポールは市場に氾濫する粗惡品とは其選を異にし一點の僞瞞なき本邦嚆矢の純正化學療法劑で最上の品位と比類なき藥効は全醫家の信頼を益々昂からしめるものである。

注意

慢性又は難症の患者には最初の三日間は一回三―四錠宛一日三回每食後服用せしめ爾後一回二錠宛に減ずれば著効あり。

十錠・二圓・一〇〇錠・七圓

第一製藥株式會社
東京市日本橋區江戸橋三丁目
大阪市東區道修町二丁目
京城府黄金町二丁目

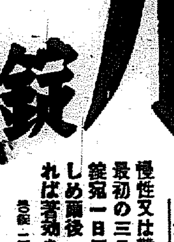

時計　寫眞機　蓄音器　レコード　ラヂオ　受信機
月賦販賣　カタログ進呈
コロムビアカメラ發賣元
明時堂

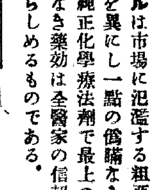

內科小兒科　山田醫院

精力强進劑
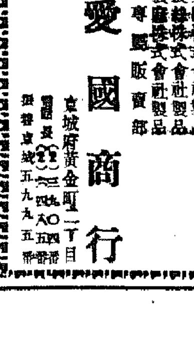
食慾を増し體力を强化す
試供品及文献進呈
二圓八十錢　五圓
製造元　恭善堂製藥株式會社

高門製作販賣（カタログ進呈）
神輿・御宮・太鼓
本店・東京　鍵屋神佛具店
京城黄金町三丁目　電本局一七五五番

朝鮮總督府測圖　陸地測量部發行
五万分一地圖
全鮮には地圖を利用せよ　目錄望んで進呈す
軍隊教科書大賣捌所
京城漢江通三（新兵町電車通）
小林商店圖書部
電話龍山五二〇番　振替京城五一〇番

ツルチュク

麻絲、麻布、ミシン絲
マニラロープ　綿撚絲　精紡
（其他工業用麻綿製品）
帝國製麻株式會社製品
帝國製絲株式會社製品
大阪製麻株式會社製品
朝鮮專賣販賣部
愛國商行
京城府黄金町二丁目

入院應需　案內書進呈
精神科・神經科・てんかん
京城腦病院

官許　朝鮮特産高麗人蔘
蔘精
（主效）胃腸病　食慾不振・冷え症　産後衰弱・婦人病　糖尿病・皮膚病　痔・火傷・切傷